

CAKO TIC ME TUCU JIRI

**DONGO KANICA KACEL KI CAKO MANYENE MA KUN
KONYE PIRE KENE KUN TIYO KI YO ME CIK MANYEN**



DR. THOMAS WADE KI BARBARA AKINS DAKO NE.

Lucoc

Junta de Missoes Nacionais

Convencao Batista Brasileira

Rua Gonzaga Gastos, 300

Rio Janerio, R.J 20-541-000 Brazil

Twero mukene ma kimiyo cen.

Buk eni mukene ducu ma kinyayo yeyo netye mere matwal kace inen pe kiloko jami na iye ma pir gi tego.

Buki macon ne I leb Potuguese

Wele imwaka 1991 – 1.200

Wele imwaka 1992 – 2.800

Wele imwaka 1993 – 2.000

Wele imwaka 1994 – 10.000

Wele imwaka 1995 – 10.000

Wele imwaka 1997 – 10.000

Wele imwaka 1999 – 10.000

Wele dong ducu 46.000

Kun ileb otara

Wele 1995 – 1.000

Wele 1999 – 5.000

Wele 2000 – 4.000

Ileb Spanish

Wele 199 – 3000

Wele 1999 – 10.000

Wele 2006 – 10.000

Coc me acaki ki I potuguese ki wi lok ni tucu jiri ikabedo ma peya kitunu iye.

Tic me diro me nge buk man

Rogério Freitas de Oliveira

Dano ma omede ki gonyo buk man wek tice omede aye Christy Akins Brawner.

Buk me Agiki: Juan Alberto Galvis Dano ma ogoyo nyo ocoyo ki mac aye obedo:
Reynaldo Amaral.

Ilobo India jo ma gunyayo

BEHALA HUMAN CARE MISSION

I ot me Narareth, James Long Sarani

Nabapally, P. O. – Joka II, Kolkata – 700104

Email behalia@giasc101.vsn1.net

in

Ngat ma omedo ki nyayo ne obedo; Mahul creatives

Email: mahulcreative@gmail.com

Gin ma kinyutu Mmakwako Buk man

Kare tye kabino ma dano dong pe biciro pwony me ada, ento itgi bibedo ka yilo ayila, kun gicoko lupwony ma twero pwonyo gi ki gin ma gimito winyo ne.

Gilloko nge gi wek pe giwiny lok ada kun gingak woko giwire ilok ma tere pe. Ento in omyero ibed ma igwoke ikare ducu.

Ci can ka opoto ikomi, ti tic me tito lok me kwena maber, dok icob tici ducu kakare (2Temceo 4:3-5)

Lobo kombedo dong onyuku pono woko ki kami mogo manyen macalo tekare aryo ma dong okato. Cono lok kom jiti tic me ada pa dano acl acel inyim Yecu Kristi, dong tye pire kene, tic matek.

Tic eni nit ye matek ma mede ameda kit macao lok madit aye jiri ni pet ye kamo ma lok egi ni aa ki iye ma twero keto ikine, ur mo bene pe ipwony mogo ma dong iwinyo. Dong tyen lok me tucu jiri tye me kelo dano ducu me ngeyo Yecu kricito macalo gin atime me acel ikwo.

Dr. Akins onongo odwogi maber twatwal itic eni. En otimo man iyore mo mapat mada, man pien en obedo ki twero me ngiyo ne maber. Ciko me Baibul bino botwa ikit ma Temceo yam owinyo:

Ti tic me tito lok

Yot dok tye atir ikit me lok me kwena maber pire kene.

Pr. Ivo Augusto Seitz,

Karan madit

Brazilian Baptist National Mission Board

LOK MA PIR GI TEK ME JIRI

Ngutu.....	3
Ngec	7
Gonyo te lok	8

Yo mapat pat: Yo ma pat pat me jiri ma lube ki Baibul, pwonyo dano, ki cako kanica	10
Jami atima: Kit me pwonyo duli	36
Itucu Jiri	37
Pwonyo dano	45
Gin atima: Yo me nya	62
Lok mukene me ameda	76

Latuc jiri ki kit me nywako pwonye me Baibul I pacu

Lacoc obedo Thomas Wade ki Barabara Akins

Email: Address Wade.Akin@pobox.com

Homepage: <http://www.pioneerevangelism.org>

Copyright: Junta de Missoes Nacionais

Covencao Batisha Brasileira

Rua Gonzaga Gasto, 300

Rio de Janeiro, R.J 20.541-000

Brazil

Ducu kigwoko. pe wele nyo dul me bul eni ducu kiye me cato pi magoba nyo loko gin mo ki iye.

Gin ma mite ni kipoo iye wic

Sherry Deakins Akins aye obedo dano ma pire tek ma Lubanga otiyo kwede me cuku cwiny Thomas Wade Akins me cako ki nyayo yub me jiri man I Brazil.

Po ni coyo, nyayo, ki nyutu yub man twero mito lwak cawa ma keni ki bene ma nongo itye mabor ki lupaco ni, Thomas Wade oyele mada kadi ningo me cobo tice.

Ikare ma en tye kanywako okala kala me cwinye kacel ki dako ne iwi otyeno, Sharry owaco ki en, Thomas Wade, in dong ia me tiyo ne; tic eni obedo pa cwiny maleng tic me tucu jiri man mot mot obedo kanya, yare pe igang kal me Minas Gerais, Brazil keken kama gubedo iye ni ento ilobo me Brazil ako ducu imwaka 1989. EN odyero kwo ne pi tic man.

Sherry onongo two ma kilwongo schleroderma ma okelo arem I obo ne, icine ki ikabedo mogo me dul kome ma pir gi tego.

Man ononge I dwe me abongwen 1992. Ikare ma kipenye ka onongo en twero weko lobo ulaya ki Brazil matwal kun bedo ki luot mamege, ci en ogamo kun Waco ni “kwona tye me keto deyo ikom Yecu Kristo, man ikwona kacel ki to na. Lubanga olwongo wa I Brazil ki bene amito abed iye.

I dwe me abongwen inino dwe 4, 1993 Sherry pi atura oto woko ki igang-gi ma tye I Belo Horizonte, Minas Gerais, Brazil Sherry iye ada obedo dano ma okwo dok oto imiti pa Lubenga ki in?

Dyero

Adyero buk me pwony man bot dako na me aura ki me amara Barbara Ann Hawthorne, ma obedo mic me kica pa Lubanga bota.

Jami tic ma I buk man mepwonye nip e obedo pwony keken bot Barabara pien en Lubanga otiyo kwede I loko dano kacel ki yabo kanica.

Lubanga omiyo botwa gum ki bene oye watiyo kacel ipwonyo jo mukene kit me tucu jiri icoke mogo madongo ilobo Brazil ako lung ki lobe mukene ma iwi lobo.

Thomas Wade Akins

Jami ma mite mangeya

Buk me pwonye man onongo pe twero nya ka pe obed cuku cwiny mamega kacel ki lapwony madit me dog tica **Dr. Cal Guy**.

Pwony pa Dr. Guy omako kwona iyo mamalo mada inge pwonye ma abedo kabedo cok katyene pi mwaki adek I South Western Seminary.

Aweko tic mamalo dok onongo atye katiyo ne maber I bma madit ka acito itic I Brazil.

Waraga ne me kare ducu kacel ki lega ne obedo gum mamalo twatwal bota ki bene Lubanga otiyo kwede me cuku cwinya ikare ma atye ikare matek. Tame ki ngece obedo nanyute kare ki kare I buk man. An bene apwoyo matek lupwonye madongo ma gupwonya ki Louisiana New Orleans Seminary ki igang pwonye acel ma tye tung kupiny. Niwok ki ipwonye ma anongo ki igang pwonye magi madongo ni, apwonye me kwedo lok ki coyo pi tic atiya.

Apwonyo mada **Dr. Dennis Blackmon** me konya me nyayo tam ma nonge I buk man kacel ki poko ngec i kom yabo kanica. obedo Dr. Balckmon aye ma obedo kalwonga tyen mapol kun cuku cwinya me coyo kacel ki cwalo tic atiya nicake I acaki.

Tam ma en miyo nyutu kony ma malo me wel. Med ikom coc ma oa ki bot Dr. Blackmon, atoyo ki jami tic ibuk man ma oa ki ibuke mogo mapol, kanica ma nya niwok ki bot Melvin Hodges, Nayayo kanica ki yabo ne niwok ki bot Charles Brock, ki jo mukene mapol.

Dr. Brock obedo latic pa Lubanga macon obedo I Philippians. Broadman press aye ocoyo pi tice me wel me nyayo kanica dok omako kwona iyo mamalo mada ikom tic man.

Dr. Waylon Moore aye ocoyo “lok me kwena maber ma oa ki bot Lubanga”. Pwonye ki lok ma I Baibul ocung ikom lok ma aa ki I buk pa lakwena Jon maluba kite me tucu jiri.

Dr. Moore Obedo dano ma Lubanga otiyo kwede me pwonya ki bene obedo lanyut inyim jo ducu ma ngeyo kwone pi tic pa Yecu.

Amito bene apo ikom omera Mario ikeda dano macon otela jiri I rwom mamalo, dok bene en okonya me coyo but man kacel ki en bene okonye yub. Ikare ma atye kanyutu yub man I lobo me Minas Gerais, Mario onongo tye kanyutu ne bene I lobo para.

Labongo Mario, tic me tucu jiri en ni onongo pe twero oo iwrom mamalo I Brazil.

Amito bee apwo lakwat **Aloizio penido Bertho**, karan madit me Minais Gerais, **Lakwat Aloizio** opwonyo kacel kweda kare ducu ikabedo ducu I Brazil. Ee omiya kony muromo pi nyayo tic me jiri I lobo Minas Gerais, twatwale I acaki me yub man onongo tam mukene ma kimiyo pud peya ongene maber ikin lukwati ki lutela pi tekwaro mogo ma pe rwate ki lok ma I Baibul.

Labole, Kakwene ma Baibul Waco nipe itwero yubu kanica ka pud peya wutye ki lakwat ma kiwiro, jami pa kanica kacel ki gedo?

Lok me pwoc mite oyare oo wa bot jo 40 ma gin gubedo jo ma gucako yub ki yo me tucu jiri man dok gutiyo kweda I Minas Gerais ikae me nyutu yub nyo yo man me tucu jirir ki tic.

Obedo bor mada, tic matek pi mwaka aryo tung bot dano acel ace lento kaka tic maromo pyer abicel acake macalo adwogi ne.

Lutuc jiri magi gubedo kagwoko lok me dwe ducu kacel ki ngiyo kor tic obed maber dok oile.

Pi tic gi aloka loka mapol otime icoc kacel ki iyub makwongo med ikom meno, amito apo ikom **Dr. Bill Richardson** ma en aye onongo obedo latela I Brazil ikare ma yub eni wanyutu I Brazil. En ocwako tic man ki bene omiyo twero doro dul me acel imwaka aryo mukwango.

Lok ma aloko pe twero ngutu maber pwoca bot **Curtis Sergeant** latic I Singapore. Curtis ki an wadoko lurem ki ipwonye me bedo ki diro me kubu yub man ma obedo Sao Paulo, Brazil.

Curtis tiyo I Asia, mic mamege kacel ki tame obedo me wel mada Amito bene apwo J.O Terry kacel ki Jakson Day ma gumiyo tamgi ikit me coyo ododo.

Me agiki amito bene pwoyo jo ma gicok kweda ki lurema ma amaro gi ma gukonya iyo ma pe kwane idog tica ki bene gucung kweda kare me peko mogo ki ikare mogo me tam matego ikwona. Gin aye:-

Dr. Ray P. Rust, lakwata ikare me buluna, ma en aye okwongo pwonya, latuc jiri madit.

Summy Tippit ma aa ki San Antonio, Texas; **Dr. Phil Jett**, lakwat me Englewood kanica me Baptist I Jackson, Tennessee; Mr. Ki Mrs. Gary A. Taylor lany a yub ma oa ki bot Jackson, Tennessee, **Mr. Ki Mrs Ronnie Mackey** latic me wang it me yot kom kumalo Carolina, **Mr. Guy Wolcott**, lacat wil me Portland, Oregon ki David Wilson, Preciden ki latela madit me cung iwi bye. Jo magi ducu kacel acel Lubanga otiyo kwedgi iyo mamalo mada pi kwon a kacel ki dog tica.

Mara matut cito bot awobe na aryo, Tim ki Jason. AMito bene apwo mukona Jeff Brawner ma otiyo ikom buk man ma omiyo jami mogo ma okonyo me coc ki yo me ryeko ikite me tucu jiri ibuk man.

Me agiki, amito apwo nyara Christy ma oloko buk man ki ileb Portuguese me dwoko ileb Munu ki bene me coyo “lok me kwena maber pa Yecu” ki ododo ikit me cako kwo manyen I Kricito.

Christity, Tim ki Jasom amaro wu.

Thomas Wade Akins

KIGONYO TYEN LOK

ACA K TIC - Man obed lok ma kitiyo kwede bot dano nyo bot jo ma gicako tic ikabedo manyen me yabo kanica manyen.

JIRI: - Man teloke ni “tito lok me kwena maber pa Yecu Kricito” lok me kwena maber kigonyo I IKorinto 15:3 ma waco ni, Kricito oto pi balwa malube ki gin acoya, kiyike, ka ocer inino me adek malube ki gin acoya man obedo lok me kwena maber.

Katito lok me kwena maber bot jo ma gurwenyo me lobo man aye jiri.

KIT ME TIC KI BUK MAN ME JIRI

Buk man tye ki dul adek ma pat Pat

1. Cik me tic kwede

2. Kom tic kikome

3. Yub me tic

1. Cik me tic:- Mi lok ma jenge I Baibul pi jiri, pwony ki yabo kanica. Baibul obedo lok maleng pa Lubanga omiyo piman twero wa mamiyo Lubanga pwonyo wa ki ada mamere kit me kwo ki kit me tiyo tice. Pwony cik me Baibul man wek omi teguti me niango anga ma omyero kiti pire, tic pa Yecu Kricito ki yo me yubu ticwa inge mege kit yen lok me kanica.

2. Kom tic:- Mi yo m tic kore ki kore pwony iyo aryo mapat pat.

Dul me 1: Kit me cako dul manyen nyo lupwonye manyen me kanica nyo cako kanica manyen. Man time pi –

- Nongo kinywako mar pa Lubanga kacel ki jo ma cwiny maleng tye katic me kelo gi bot kricito
- Nywako lok me kwena maber kacel kwedgi yo mapol ipwonye me jiri.
- Pwonyo Lukricitayo manyen niwok ki ikwano Baibul.

Dul me II. Kit me pwonyo dul mamegi mmi jami tic ki nyutkwene ma myro gucut iye ikite me pwonyo ki yubu duli.

3. Yub metic: - Mi ryeko iyo me doongo niwok ki inya. Yo me timo aye kit ma Paulo otimo I 2 Temceo 2:2, pwony jo mukene ma gitwero pwonyo jo mukene Yo mogo ma ocung I Baibul Tucu jiri, pwony Ki Cako kanica

CIK MA AA KI BAIBUL

YO ME TUCU JIRI, PWONY KI CAKO KANICA IKITE ME BAIBUL

1. TUCU JIRI OBEDO GIN ANGO?

Tic eni ocake imwaka 1989 I lobo me Brazil inge pwonye lok ikom peko iyabo kanica manyen. Obedo ikare me acel me tic pa Thomas Wade Akins macalo latic ma kioro macalo lamemba pa Baptist ma tung kumalo en ocito I gang kwan me leb pi mwaka acel ikare ma oo ibar me tic kikome okati ki yub me cako kanica. Ikin kare meno en ocalo dul me Baptist maromo apar wiye aryo I lobo me Minas Gerais, Brazil.

Ikare ma odwogo ki Furlough, Thomas owinyo ikome ni tic man tye kanyo mot twatwal. En ocalo kwano ki nginyo matut yo mukene me tucu jiri.

Dr. Charles Brock's buk iyo me nyenyo kanica, otela en ma dong oloyo ducu. Niwok ki I yoo meno Thomas Wade ocalo kati ki yo me pwonye ma ocung ikom Baibul, pi tyen mapol Dr. Brock kibedo kanyutu iyo mapol I buk eni ki ikite me yabo kanica ma onya ikare me acaki me tic I Brazil.

Ikare ma yub eni dong kicoyo icoc me acaki, coo ki mon maromo pyer angwen kipwonyo gi me kato ki yub man woko. Gudonyo I boma maromo pyerabicel ma pat pat ilobo me Minas Gerais ka gucalo dul manyen I igi ducu ikine me mwaka aryo. Idwe ducu pi mwaki aryo ni lutuc jiri ma gicako tic ni gubedo kacwalo lok me ngiy kor tic gi bot lutic ma giloyo jiri I Minas Gerais Baptist. I agiki me mwaka aryo dul ma gingiyo kor tic kiyubu me ngiyo kor tic ako ducu. Inge mwaka adek dul mapol kiyubu ikabedo mogo me Brazil lukwat ki jo mukene, lutuc jiri ki lutela mukene me ngiyo kit tic ducu. **Ikine me mwaka apar wiye aryo kanica maromo 200 ocake , dul maromo 179 bene ocake ki kapwonye maromo 383 ocake I Minas Gerais, Brazil** cok cok tic egi ni ducu oribe I tic me tucu jiri ki kwed bene kimoko ki bot jo ma guroto piny imwaka 2000 ko Brazil maromo 20,000 gulimo pwonye dok byek tye ni kaka tic maromo 1,000

ocake ilobo me Brazil. Kombedi tutic me jiri maromo miya ki miya dong tye ma kiyubu mwaka ki acel acel me yubu katic manyen iwi lobo ducu.

Buk me pwonye man obedo macalo adwogi me tic pa coo ki mon miya ki miya ma guketo yub enti itic. Lubanga otiyo kwedgi me oo bot jo ma peya ki oo botgi kacel ki me pwonyo lukwat alip ki alip, wor, ki jo mukene me cako kanica manyen. Neno ma obedo I Brazil obedo ma pwonyo lukwati alip ki lutela mukene pi cako kanica manyen. Gin ducu gupwonyo yo me jiri ma kinyutu I buk eni. Ma tye mere pi lobo ako lung dok twero tic itekwar mo keken ki lobo ducu I lobo man.

Me keto iyo mayot, yo me tucu jiri man tye mere me pwonyo lutuc jiri me cito ikabedo ma pud kanica pe iye (kabedo manyen) loko dano bot kricito ki cako tic manyen.

Lapeny ma pire tek ikare ni en. Watwero yaro lok me kwena maber oyot ning ning kacel ki yabo kanica manyen?

Lagom tye ni: - Tama Waco ni niwok ki ipwonyo lutuc jiri iwi lobo ducu kit me cako ki nyeryotic manyen.

king wanen peki mapol mapapat ma lutela gitye karwate kwede ikin dano ilobo matye kadongo ni.

1. Bedo labonge neno
2. Lutic ma pe jpwonye
3. Bedo labonge miti
4. Rwenyo lumemba me kanica
5. Ribe ma pe ikin kanica
6. Tek me donyo ikabedo mogo madongo iboma madito
7. Tek pa wel me ngom ki gedo wan wetwero loyo peko magi? kakare iada kricito dong otyeko loyo gi woko pi wa. kadi kabed kumeno wan myero dok wangi odoco yo me baibul ki makato twatwale omyero wangi yo ma lakwena paul otiyo kwede ni.

Dr. Dennis Blackman labor me Brazil omako yo angwen me cako kanica manyen.

A. yo angwen manyen ma cako kanica manyen

1. Tekwaro kun nongo itiyoyi ki Lukricitayo

- a) Kanica nyutu kaka tic
- b) Kanica bene lwongo latic ma pe dok teloke ni lakwat me cako katic manyen
- c) Latic nongo kabedo me rwate pi dul manyen ka dong cako lwongo dano me pwonye ki lok pa Lubanga ki woro Lubanga.
- d) Kanica nongo dano abic nyo apar ma gubedo luye nyo makato ma gibedo ikabedo nu.
- e) Dul man manok pa luye ni gicako duc ki kony me lim ma ki ikanica.
- f) Kanica kare ducu moko tam ma pire tek kun bene gineno acara me kanica manyen, jami, gedo ki mucara.

2. Tekwaro labong jenge ikom luye.

kanica loyo jami ducu kit ma otime ikare mukato nio ikare ma tic manyen kiyubu ikanica manyen, apokapoka tye mere ayo nip pe pa lumikony I dul ma Lukricitayo aye ma moko.

3. Tic pire tek ki kite kanica ginyutu dok gimoko tic tic atiya madit ma twero kelo alokakoka ikwo.

lanyut mogo me tic ma ribo lwak aye twero bedo nywako baibul nyo tic bot dul dano ma peyo kioo botgi. tic eni kiyero malube ki kero me lim pa lwak ma guribe kacel ni.

Labole I mwaka 1992 pii onongo opong madit twatwal I minas generals omiyo jo maromo miyo acel gurwenyo gangi – gi.

Omiyo Barbra Akins bedo ki kero me rayo lim ki bot lutic pa Lubanga ma guribe me konyo roco gami ma pii obalo ni. laloc me boma mena bene

omiyo ngom ka gucako nying kabedo meno ma ononge coki ni BETHEL – ma tere ni gang kal pa Lubanga. Gugero gangi 70 imwaka acel ka bene gubedo.

Kare ducu ka kitiyo ki yoo me tic mapire tek, latic kijolo me tiyo tic ki dul pa lutic nyo kanica gipoko kabedo me coke kamaleng.

Kace kitiyo ki yo me tic ma tye atir, ci acel bene kitwero tic ki yo acel ma guti me kwenamaber otiyo kwede ni. Pwonyo lutic jiri ki lumemba me kanica me kwano lok pa Lubanga ki ikin paci pa jo ma kibedo kakonyo gi ki tici wek gubed ki kero me yabo kanica.

4. kit ma guti me kwena maber tiyo kwede.

- a) kanica nong kakwene ma myero gi oo iyo.
- b) lakwat nyo latela mo twero cimo dano mo ma otegi me cwalo yub man woko.
- c) lakwat nyo latela mo pwonyo dok yubu dano tyen lok me bul eni aye me nyutu kit ma kipwonyo ki gin kwede.
- d) Lukricitayo bicako tic manyen ki nywako lok me baibul ipaco pa dano ma pe olare.
- e) Lukricitayo manyen ma gunonge ki ikabedo me nywako lok pa Lubanga gibirebe kacel iye ci gibicako kanica manyen ma cumg pire kene dok gwoko pire kene dok ny a pire kene ite tela pa Lubanga.
- f) Latuc jiri obe telo lwak meno manyeni wek gumok tamegi pir gi kengi ki bene gubyek wel lim I iye acaki me kaka kanica mukene – aye me moko gi ka dul man manyeri mito pango kabedo meno apanga nyo gedo, ci giculu, ki ka gimito culu lutic, ci giculu.

II. BAIBUL KI TEKWARO

Pire tek mado me poko jami ma tye me baibul ki me tekwaro.

Thomas wade Akins obedo dano me America ento Lubanga olwonge macalo lamiconari ilobo Asia (vientnam), ilobe ma guribe I America (Washington), Africa (Zimbabwe), Brazil ki dong ikare ni en tye katelo coke me pwonye madongo iwi lobo lung. kabedo ducu iwi lobo nit ye ki tekwaro ne mapapat.

Tic pa Rwot kiti ma nongo ocung ikom baibul ki tekwaro me lobo m tekwaro me dini.

Labole, ilobo America pol pa kanica gin gitelo woro gi iceng cabit odiko ikom cawa abic kikome me odoko dong man teloke ni mono woro weng iwi lobo omyero obed nyo ocake ikom cawa abic me odiko? Pe, I Amerika kanica mapol gitiyo ki wer me woro. Man mono teloke ni kanica ducu me wi lobo ni bene guti ki wer me woro? Pe gin gitwero timo ka inen guyero me timo ne, ento omyero guwer ma gijienge itekwaro gi kun bene gitiyo ki jami agoyo gi. Kanica twero tic ki gita ma tiyo kic itengwic, bul, ki jami agoyo mogo nyo gin mo keken.

CIKO! Wer pe obedo pak. wer obedo tyen lok me pak aye. Obedo yo ma watwero nyutu kit ma wawinyo kwede ikwowa pi Lubanga. Pityen lok man omiyo pire tek ni wer omyero onyut tekwaro pa jo mori ento pe tekwaro pa latuc jiri. tekwaro bedo tek me tiyo maber nikwanyo wang ma iniang tekwaro pa jo moni maber.

Tekwaro madongo ki matino tye madwong I lobo acel acel. Pire tek ni latuc jiri myero oniang tekwaro kacel acel pa dano kama en mito yubu me cako tic manyen iye. Dok Pire tek ni en pe myero otem me loko tekwaro oteme me loko tekwaro ento omyero oti wek kricito aye cwiny dano. gin ma mite aloka aye obedo gin ma tye kilong ki yo me baibul. labole, itwok lobo mogo dano gitye ka tyero lutino. kit tyero ento ni adada tye kilong ki cik me

baibul. pi tyen lok man latuc jiri ye Lubanga loko tekwaro niwok ki itucu lok ada me kwena maber.

Thomas wade Akins oniang man ikare ma onongo tye katic I Washington, DC. Dwogo ne I Amerika imwaka 1970 ikare ma otiyo macalo lakwena pa Lubanga tung kupiny me Vietnam, Thomas wade akins omiyo kony bot lutino matino maromo million ma gubedo kwao I dye gudo gueko paco, guruku yen ikom gi, yer wic maboco, giwero wer ma konye pe, giruku bongi me Amerika ki india kun jemo me lweny I Vietnam. kilongo gi ni lujemo. Petye lutino matino magi mo ma gicito ikanica ma kitucu jiri iye.

ka onongo bed guloke bot Yecu onongo kanica kono oo bot gi. Thomas wade oruku bongo me Amerika ki india, oweko yer wiye odongo ka dongo odyonyo itekwaro gi. iye ada en pe oruku yat mo ikome.

oyabo otel ma mege mo matidi I boma madit me England.

gukwanyo kom ako woko ki iot kileyo kaka gi ki mac ma bedo bulu ki macol, gukwayo kom ako woko weng omiyo dano gubedo kabedo idye ot ka oketo yataria madit anyim kun mac makwar lyel iwiye. Kanica me Baptist gubedo ka miyo majan nino ki nono.

nicake caa abongwen me otyero me oo caa aboro me dye wor noni ducu Thomas wade gin ki dako ne ki jone mukene guyabo dogola ka guye lutino ma lujemo ni gudonyo I ot ka gumiyo gucamo dok gumato cai nono. Lujemo magi gudonyo I ot ci gubedo idye ot, ikare ma gitye katimo neon, Thomas Wade kacel ki jone bedo kwed gi pi kit me kwo gi ki jami mukene. I timo meno gutelo jo mapol ikingi bot Yecu pien gubedo agonya me cito woko ki I kanica kun gidonyo itekwaro gi labonge mito ni gin myero gubin itekwaro me kanica ka dong guwiny lok me kwena maber.

Lok madit tye ni kabedo mapat pat me lobo moni tye ki tekwaro gi. ire tek ni latuc jiri omyero olok marwate ki tekwaro moni ento pe omyero tekwaro

dok olok kwone me kabedo moni ni latuc jiri myero otuc jiri pien jiri pire kene loko neon me tekwaro ma pe rwate ki Baibul.

III. Lok pa Lubanga ki twerone

Dano acel acel me lobo ni tye ki yo me twero, Dr. Ralph neighbor, Jr. Kacel ki buke Survical kit (Broadman Press) onyuto yo 4 me twero me nyutu gin maber kin gin marac.

1. **Ngec:-** Man ikare ma dano moko nyo ma tye ada ki kero ne kun poro ikin gin maber ki marac, ber nyo pe ber, twere nyo pet were Labole, Dano ma jenge I kom ngece kwero tango pa Yecu pien pe twero moko ne.

Icaya 55:8, pien tama pat ki tamwu ki bene yon a pat ki yow u, Rwot ma owaco.

2. **Jami ma ineno ki wangi:-** Eni ka dano moko gin maber nyo marac niwok ki I kit ma en winyo kwede ki ikome, ngece ki kit ma en winyo kwede.

Labole, inino mo acel Thomas Wade onongo omako mac mo ma oumu woko ki I boma me Rio de Janeiro, Brazil ka ocako tito laderiba mo lok me kwena maber, En oniango Thomas ni ikacoke ludwo mutoka ma gubedo ludini, latowang mo ocang ma obedo ki kera me neon piny dok odoco.

Ikare me Thomas Wade openyo nying kanica pa laderiba ni, en owaco ni en pe ibedo lakristayo ki bene iye ada dini ne pe bene cok ki pa Lukricitayo.

Sitan tye ki teko me tiyo tango: aye ikom yen ki kongo ateda pein awinyo maber ka atiyu kwed gi. Yo me twero pa dano man aye kit ma en winyo kwede. man obed yo mo marac adada ikite me jingo niye. Jo mukene giwaco ni an aye I kom niye me cango nyo dano ma tiyo ki yat pein en tye ki twero me cango two.

Ento latic tango ma twero tiyo jami ma dano neon mapol nongo gum ki cwak mapol, twero bedo nip e ki bot Lubanga matwal pe watwero keto niye wa ikom tango, winy kit ma wawinyo kwede ki ikwo wa, nyo kadi ki gin ma waneno ki wangwa.

Me kaka neon omyero waket niye wa ikom Yecu kricito ma en aye dok ocike cike mapol ilok pa Lubanga.

3. **Tekwaro:-** Man aye obedo peko madit ma Yecu obino okene kwede atir atir. En olwenyo ikom tekwaro pa Lujudaya pein gin kare ducu giketo tekwaro gi malo iwi miti pa dano. **I buk pa Marako 3:1 – 6** wabinongo ni Luparacayo gutemo Yecu.

Tyeng 1 – kany waneno ngo ma otime ikare ma Yecu owoto ikacoke gi me cinagog.

Cinagog opng ki dano ki idyegi kunu onongo tye laco ma bade otal.

Tyeng 2 – Dano gucako kwilo lok ikin gi kekenfi macalo man, wuneno ngat ma pud oduyo adonya ni? “Yecu” Wuneno ngat ma obedo kuca ni? “Laco ma bade otal”, wutamo ni Yecu obe cange? pe wangeyo pien tin ceng abicel.

Tyeng 3 – Yecu owaco bot laco meno ni oa malo, ka owaco ni bin kany anyim ka dok opeyo lwak kit man, obedo bal me cango laco man?

Tyeng 4 – Gin ducu guling ma pe gugamo ento Yecu oneno gi ki kiniga pi cwiny gi marac.

Tyeng 5 – Yecu owaco ki laco ni “rye badi” laco ni oryeyo bade ci bad laco ni oturi cang cut kipak Rwot pien cinge ocang – ento meno aye peobedo kit ma lwak meno gudok iye ki Yecu. Kwan tyeng 6

Tyeng 6 – Jo pa kerode gua woko ki kenyo me yenyo yo mene ma gitwero neke ki Yecu. Guyubu yub me neko Yecu ikare me acaki me tice pe I agiki tice pingo?

1. Ngo ma obedo rack any? Obedo ceng abicel

2. *Peko angu ma tye icango laco man iceng abicel? Tekwaro me dini gi pe ye.*
3. *lye ni Yecu tye ikin Lubanga adek I acel dok en obedo wod pa Lubanga?*
4. *Lyeni Yecu aye obedo Rwot me ceng abicel?*
5. *Lye ni ikare ma Yecu ocango laco ni iceng abicel oturu cik pa wone ma ipolo?*
6. *Ci dong ngo ma oedo rac?*

LUTELA DINI GUMEDO CIK MUKENE KI TEKWARO MA LUBANGA PE OKETO

Ngo ma tye igin eni maLUbe ki guti me jiri kacel ki cako kanica?

Jami ducu !!!!!

Ikare Thomas Wade Akins ocito I Brazil oyubu dul pa lukwat. Pol gi obedo jo mogo ma pe gukwano opwonyo gi kit me miyo caden ki kit me yabo kanica manyen gukato woko iboma ka guloko dano bot kricito ka gucako dul manyen. Gucako katic manyen maromo 63 ikine me mwaka aryo. Kadi kabed Thomas Wade Akins okeme ki tekwaro matego maromo adek ma dano arye guketo ento onongo tekwaro magu obedo ki teko me gengo cako kanica.

Tekwaro #1 – inge loko dano bot kricito, lakwat Thomas Wade owaco ni wamito ni lutuc jiri magi gubatija jo ma guloke manyeni dok humi kom pa Rwot kadi kabed jo mogo ikin lukwat guwaco nip e gitwero timo meno pein gin pe kiwiro gi.

Thomas ogamo kun penyo ni, Baibul pwonyo kumeno kakwene?

Lagam obedo ni, Baibul pepwonyo ento meno obedo tekwaro wa nyo cik kany.

Kit me wir ma ikare ni pe obedo pwoy ma I Baibul. Wir ma tye I Baibul nip e obedo gin ma dok tye irwom ikit ma ikare ni. Ikare mukato onongo wir pe obedo cik. Lok man ni wiro ni teloke ni, “cimo”, ka moko, miyo twero I jon 15:16 Yecu ocimo (owiro) lukwena nne. wun aye pe wucima ento an aye acimo wu, wek wucit wunyak nyigwu nying ma rii naka.

Tic pa lukwena 14:23 waco ni Paulo ocimo nyo owiro ludongo Paulo ki Baranaba gucimo ludito pir gi ikanica acel acel niwok ki ilega, gumiyo kwo gi bot Rwot ma guketo gen gi ikome ni. Ludongo magi aye gubedo lutela me kanica ma Paulo oako.

Wir obedo tic pa Lubanga pe tic pa dano. Lubanga cimo yero dok kwanyo dano me tela ilobo wa me kare ni, wir dong odoko Baibul mukene. Ilobo mogo, dano omyero kony otye kwan me lok pa Lubanga ka dong kiwiro. Gang kwan mene ma Yecu okwano iye?

wek kong apenyi, anga ma obatiza lakwena Paulo?

Lakwat kede nyo dano mo ata? Dano adi ma Yecu obatija?

Wan wanongo tami kikwene ni lukwato keken aye miyo Batija ni ki miyo kom pa Rwot ni? Ikabedo ikanica ikit ajwaki pa Lubanga gubedo katimo jami ducu pi dano. Gin ma onyebo wa mukene aye pwoy pa katoli.

Tekwaro #2 - Thomas dong owaco ni wamito wayub dul eni ikanica. Jo mukene guwaci pe watwero timo man nio wang ma gunongo ngom gi dok gugedo ot. Lakwat Thomas odok iye kun waci. Baibul pwoy ento meno tekwearo wa.

Tekwaro #3 - Ilobo mukene lukwat guwaco ni, cik me dul wa Waco nip e watero cako kanica nio wang katwere wel dano oromo 50.

Dok total lakwat Thomas owaco ni kakwene ma Baibul pwoy kumeno? lagam obedo ni, pe ento eno ni tekwarowa.

Iyo mapol tekwarowa maro bedo matek loyo lok pa Lubanga ki dong meno aye bene gin ma kristo olwenyo pire.

Ka wacito kaneno manyen cake omyero wadok cen i Baibul aye obed iwiye. Ka wamito neon ada wot pa kanica ma tye kacake ilobo wa eni ci omyero wamiyo kero bot lutuc jiri wa me tiyo tic ma Lubnaga olwongo gi me tiyo ki lubu pwoy ma Baibul pwoyoyo ikom kanica aye obedo ngo.

Ka ineno waketo tekwaro aye bedo iwi Baibul nongo dong watye kayogo lok pa Lubanga doko goro. Yecu owaco I matayo 15:6-9 ni kit jo meno lugoba (lupor wudenge) icaya yam oloko lok ada ni wukwero lok pa Lubanga pi lubu tekwaro wu. Wun lugoba, jo man giwora ki dogi nono ento cwiny gi pe ikoma, gin gitime ni giwora nono pwoy – gi obedo pwoy me kit pa dano.

4. **Gin acoyo (lok pa Lubanga).** Lok pa Lubnaga keken aye obedo tekowa. Lubanga yabo ada ducu niwok ki iloke ma igin acoya. Lok ducu peloke dok gitye ki ngec muromo.

Yecu owaco I Jon 8:32 “wubingeyo ada ci ada bigonyoowu”.

Icaya 40:8 waco ni. “Lum two ki otire bene giner ci gi poto wako piny ento lok pa Lubnaga bedo matwal”

Jabuli 119:105 waco ni, “loki obedo macalo tara ma menyo katyene dok tye calo ceng mamenyo yo ma” awoto iye.

Jabuli 119:140 waco ni. “Gitemo cike ni adada miyo an latici amaro”.

Jabuli 119:160 waco ni “Loki ducu tye ada, ciki ducu tye atir dok gibedo matwali.”

Jon 14:6 waco ni, “Yecu ogamo ni an abedo yo ki ada ki kwo”.

Ada obedo gin ango?

A. Yecu Kristo

B. Lok pa Lubnaga

5. ANGA MA TWERO BEDO LATUC JIRI?

Icik manyen waneno dog tic me tela mapol. Kanica macon pi ngecgi ma obedo mape, pe guribe idul matek omiyo adwogi ne gubedo magoro.

Lakwena Paulo olubu yo eginu me yabo kanica.

1. En oduyo I Boma.

Tic palukwena 13:5,6,14, 14:1,6,24,25 man iwote me acel.

Tic palukwena 16:12, 17:1,10,15, 18:1,19 man iwote me aryo.

Tic palukwene 19:1, 20:2 man wote me adek.

2. En otucu jirri Tic palukwena 14:3,7,21, 25.

3. En oloko jo ma gurwenyo bot Kricito Tic palukwena 14:1, 21, 19:8

4. En opwony dul pa luye manyen Ticpalukwena 14:22, 18:23, 19:9, 10

5. En opwonyo ka dok oyubu lutela tic pa palukwena 14:27, 15:36, 16:5, 20:20

6. En oyubu kanica ka dok ocimo ludongo (lutela) me telo kanica. Ticpalukwena 14:23, 20:17, 28

7. En oweko Boma meno ka dok okobo i boma mukene. Tic palukwene 20:36 -38

Man aye omyero obedo yo ma lutuc jiri guti kwede ka gitye kakato woko me tucu jiri me cako kanica manyen.

Lapeny botwa dong tye kit man, “Anga ma twero bedo latuc jiri?” me gamo lapeny man omyero wakwan Epeco 4:11-12 iwang jiri eni tye iye tic pa kanica ma kiketo gi piny.

Me acel ikin gi obedo **“lakwena”** Lakwena tye kite aryo. Lupwonye pa Yecu me acel gin gubedo lukwena. Ki Paulo obedo lakwena. Lok man ni lakwena tyen loke ni dano mo ma kicwalo.

Dul me aryo **“Lunebi.”** Lunebi gubedo lutit lok pa Lubanga.

Lok man ni lunebi ni wunen tyen 242 i Baibul.

Nwoyocik cura 18:18 onyutu kamaleng tic gi ma pire tek. **“Abicwalo botgi lanebi mo macalo in ma a ki ikin omegi gi, ci abiketo loka idoge ci en biwaco botgi lok ducu ma abicike kwede”.**

Lunebi mogo ikin lunebi icik macon aye, Aron, (Nia 7:1), Moses, Elisa Icaya, Jeremia, Daniel, ki mukene mapol. Ki bene dako pa icaya obedo lanebi (icaya 8:3). I cik manyen labol pa lunebi aye obedo Yecu, ki Agabu (Tic palukwena 21:10) ki anyira angwen pa pilipo (Tic palukwena 21:9).

Dul me adek **“Lutic Jiri”** Jo eni gubedo jo ma gitito lok me kwena maber pa Yecu kricito ki tyen lok me loko dano ma gurweny. **(Magi aye jo ma walwongo gi ni jo ma gukwongo tunu kakamoni itic me tucu jiri).** Icik manyen pilipo onongo obedo Dikon ki latuc jiri. **Ticpalukwena 21:8 waco ni, Ikare ma wa a ki orune watunu I cecaria ka wabedo I ot pa pilipo latuc jiri ikin jo abiro. En onongo obedo latic ma otucu lok mekwena maber bot jo ma gurweny ki obatija gi bene. Tic palukwena 8:12 waco ni ento ba guye ilok ma pilipo otucu ikom kwena maber me ker pa Lubanga ki nying Yecu kricito ci gin ducu kibatija co ki mon.** Ikare ni watye ki co ki mon iwi lobo ni ma gitye kacobo tic me bedo laor pi cako kanica manyen.

Tic me angwen aye obedo me **“kwat ki pwony”** Lukwat ikare mukato aye bene gubedo lupwonye Gubedo lutela me cwiny, lutic ma gubedo ka kony

dano iyo pa Lubanga. En myero obed ki mot me bedo lapwony ki me yubu dano.

Lakristayo acel acel nongo mot me cwiny ka cwiny maleng odonyo icwinye ica ma en oloke iye ni cut. **Ipetero 4:10 waco ni, dano acel acel myero oti ki mote me konyo luwote macalo latic ma lagen ma opong ki kica pa Lubanga iyo ducu.** Malube ki Epeco 4:11 – 12 tye jo mogo me kanica ma gitye ki mot me cwiny me bedo latuc jiri.

Anga ma twero bedo lacak tic?

Anga ma tucu jiri? Ki bene anga ma pwoonyo dano ka dok cako kanica? Lakwat twero bedo latuc jiri? Lakristayo kono twero bedo latuc jiri? Latela ma twero bedo latuc jiri? Langol kop kono twero bedo latuc jiri? Lapwony twero bedo latuc jiri?

Laor mo keken twero bedo latuc jiri?

Dano mo keken twero bedo latuc jiri kace owinyo lwongo me bedo latuc jiri ki me cobo kit kwo ducu ma Baibul mito.

Ento kit ma mene ma weko dano bedo latuc jiri ma pe ojenge ikom bedo lakwat nyo dano ma pe opwonye?

1. Bed dano ma olare (Tic pa lukwena 9)
2. Jol lwongo (Galatiya 1:15-16)
3. Pong ki cwiny maleng (Tic pa lukwena) 13:9, Epeco 5:18 ki Galatiya 5:16)
4. Nge kit me tic ki lok pa Lubanga (2 Temceo 2:15)
5. Bed ki miti me yomo cwiny Lubanga ki woro cike (1 Tecalonika 2:4)
6. Mar jo ma pud guloke nyen ki igwok gi (1 Tecolonika 2:7-12 ki Tito 1:9)
7. Nge kit me lega (1 Tecalonika 1:2, Kolocai 4:2-6)
8. Kwo kwo maleng (1 Temceo 5:22, Tito 1:7-8)
9. Cung liking iniye (Tito 1:9)

Watwero loko lobo nyo loyo ne bot kricito ki cako kanica manyen I boma, idog gano ning ning ka pe wapwonyo lumemba nyo jo ma gitye ki mot nyo tic me tucu jiri me keto mot gi ni itic? Pe tye lukwat muromo iwi lobo kany ma omyero guo I lobo ducu pi Yecu Kricito. Jo pa Lubanga mite apwonya pi tic meno. Ka latuc jiri nyo lapwony opwonyo dul mony madit pa dano ma gitye ki kit ma Baibul mito ni, ci watwero cobo neno me cako kanica I boma ducu, ma gicok kwedwa ki ikin pacu ducu me wi lobo ni.

Anga ma twero bedo latuc jiri?

Ngat mo keken ma owinyo lwongo pa cwiny maleng me tito lok me kwena maber pa Yecu kricito ci cako kanica manyen.

V. TIC PA LATUC JIRI MACALO LATEL

Tic pa lakwat, latuc jiri nyo latel lwak mo obedo me ngo? En twero timo jami ducu? Pe!!! En obedo latela me cwiny matiyo pi jone

Epeco 4:11-12 waco maleng ngo ma obedo tic pa lakwat Baibul Waco ni Lubanga omiyo lukwat ki lupwonye me kanica me yubu jo pa Lubanga me tic wek dul kom kricito odong. Ki me yubu teloke ni pwonyo gi me tiyo tic manen woko kamaleng, pe me pwonyo kit me pwony keken.

Iyo mukene tic pa lakwat nyo latela me pwonyo ki yubu dano pa Lubanga wek oti tic ma Lubanga omiyo botgi.

Me poro tic pa lakwat maber tam pi dul pa lugwe odilo. Dul pa lugwe odilo gitye ki lutuku kin gat ma pwonyo gi. Lapwony lutuku mono donyo idye bar ci cako tuku nyo pwonyo luktuku kit ma myero gutuk kwede tuku? Lagam mere tye ni kikome en pwonyo lutuku kit ma myero gutuk kwede.

Lakwat me kanica nyo latel lwak nyo dog tic pet ice me timo tic pi lwak ento me pwonyo ki yubu lwak ikite me tic. En mite opwony lwake ikite me timo jami ducu ma en timo ma ikine tye iye kite me miyo caden ikom Yecu, tucu lok ikanica, batija ki miyo kom pa Rwot ki dong jami ducu.

Con kong Thomas Wade otiyo macalo lami kony igang tic madit me cwero bao. Cwero bao meno onongo pa jo ma guribe. Inino mo acel lacwer bao kacel ki Thomas onongo gitye katic ikabedo mo matye malo. Lacwer bao meno onongo dano mo ma dit mada.

Ki kama onongo en ocung iye malo ni onongo en pe twero ngolo bao. En ongiyo kangete me neon ka ngat mo tye kaneno ci owaco ni, “Thomas ngol bao: Thomas owaci adada peko mo pe. Pingo ibedo kangiyi kangeti kumeno?

Langol bao ni owaco ni ikare ma Thomas onongo pud pe lamemba me dul wa me tic bao ni onongo pe kiye ki en me ngolo bao nyo woto cumari.

I lobe mapol ikare ni ma piny tye kaloke ni peko tye idul pa lukwat, lakwat twero batija, miyo kom pa Rwot ki tic mukene ento pe ye lamemba mo timo.

Lok pa Lubanga pwonyo ni wan ducu lutic 1 Petero 2:4 “in bene wan ducu kiyubu wa I ot me cwiny me bedo ojwagi maleng 1 Petero 2:9 waco ni, wun wubedo rok ma kiyero, ojwagi pa Lubanga rok maleng jo pa Lubanga”.

Lakristayo acel acel ma tye iYecu en obedo ajwaka pa Lubanga, latic dok pet ye tic alwak iker pa Lubanga lukwat omyero gunen tic gi macalo gibedo lutic, lutel me cwiny ma omyero guket jo mukene bene itic

Yecu otyeko mwaka adek me pwonyo lupwonye ne. En obedo lanyut maber ada ikit me ywayo lobo. En otiyo ki yo ma pire tek “nya” Gin mo keken ma en otimo en aye bene gin ma myero wati Yecu otimo gin ango?

Yecu obedo ki yo me tic aryo:-

1. Obedo katic atyer idye lwak otucu jiri bot dul dano.
2. Obedo ki tic mgo pire kene. Pi tice mogo ma obedo katiyo ne pire kene oweko otiyo jami mogo madong ma lobo kulu ongeyo itice ma en otiyo pire kene.

Yecu Otimo jami adek

1. **EN PIRE KENE OYUBU DUL PA LUKWENA NE.** Dano adi ma gubedo idul ma Yecu oyubu ni? Dano 12 man pe teloke ni in omyero icak bene ki dano 12 ento itwero cako kin gat acel katye. Ka pe itye kin gat mo ci lok dano ma katwere.
2. **EN OPWONYO DUL MENO.** Tic atiyu ma tye itucu jiri buki obepwonyi ikite me pwonyo duli.
3. **EN OCWALO DUL MENO WOKO ITIC.** Tye ryeko mapol mada ikit me acalo dul woko wek kanica ni odong ki me cako kanica manyen.
Eni aye obedo yo mogo mayot ikit me tic ki dul ma iyubu me dano 12.

- Pok I boma nyo dano idul 12 ka don iwek dano acel acel ki ikin lumemba ni obed latel wic me kato woko. Gin aye gubibedo lulo wi jiri makato iboma. Cwal gi woko macalo luwic ikabedo 12 ma orumu kabedo wu – macalo boma, ki dog gangi me cako tic manyen.
- Nyo wek obed marom rom omyero icwal jo mukene ikin lwak ma wukwo ikin-gi wek gutuc jiri me wek kanica wu odong ka dong icwal jo mogo bot jo ma cok cok macalo I boma nyo ikin paci me cako kanica manyen.

Latel acel acel pire kene bene romo cako dul matidi marom dano aryo nyo makato ci cako pwonyo gi ki gin ma en kikome bene okato ki iye. Latela meno bibedo kitwero me tucu jiri ikabedo ma guyubu nyo giywero cako tic manyen.

Latel wi jiri biyubu dul me jiri ki me pwonye pa lumemba ci pwonyo dul eni me tucu jiri, pwony ki cako kanica. Buk eni bipwonyi ki me timo man ento gin ma acel aye omyero iyub duli. Ka pe itye ki laye mo ci mite ni omyero ilok dano mo kong obedtye. Ka dong iloko gi bot kricito, dong ibipwonyo gi ka dong iyubu dul pa lutuc jiri ki lupwonye.

Neno ni ma pire tek aye me yubu dul pa luwponye ma itwero pwonyo gi wek gudok lutuc jiri ka dong icwalo gi woko. Dul jo eni aye wan walwongo ni jo ma kiro gi me kato woko I pwonye me tucu jiri ni. Neno madit aye me pwonyo lamemba acel acel wek obed latel me jiri ka dok oyub bene dule. Man obedo yo me nya pa kanica.

Itwero yubu duli iyo aryo

1. Kamaleng iwi abam itwero Waco ni imito yubu dul me kato woko ci itwero lwongo ngat mo keken me ribe kwedi. Lubanga twero ilo jo mogo ma onongo in bene aye pe iyero labole:- Onongo in itwero yero matayo ma lajog mucoro ni me bedo lakwena.
2. Leg bot Lubanga piri keni ka ipenye anya ma en mito obed idul ma imito yubu ni obed idul man. Kadong icit bot gi kacel acel ilwong gi gubed idul me tic man me jiri ni. Tit bot gi ni wubirwate kicel icabit acel. Ibipwonyo gi ka dok iyubu ki ci dong icwalo gi woko me tic me loko jo ma gurweny bot Yecu kricito.

Itic me tucu jiri, latel tye ki tic maromo aryo.

1. Tic me acel pa latela aye me pwonyo lamemba me dule kacel acel nyo idul matino pwonye eni pe myro obed idul dano mapol twatwal.

En myero opwony gi idul ma tino tino lukwat ducu myero guyub dul. Wamiyo tam ni katwere omyero obed dano ma ocake ki acel me oo I apar wiye aryo.

Man aye bibedo jo ma in ibipwonyo gi. Ka inen peya itye ki luye ma myro icak kwede ci dong pe obetwere, me acel kongilok gi ka dong iyub dul gin ma pire tek me atiya aye yub dul pa lutcu jiri ki lupwony.

Ibirwate ki duli icabit ducu pi lega, dwogo lok, penyo tam ki pwonye.

Dr. Waylon Moore ibuke, **nya pa lupwonye**, Waco kuman

A-pwonyo dano aye obedo gin acel mapire tek macalo diro me bedo ki tic me yaro ker pa Lubanga ma pe gik ata.

B-pwonyo dano aye obedo tic maber.

C-pwonye aye obedo yo ma yubu dul kom kricito oyot doko gwoko gi maber maloyo itucu jiri.

D-pwony aye obedo yo ma maber dok tye ki magoba mari me nyayo nig pa kricito maloyo itic ducu.

E-pwony nyayo lutel me kanica ma gutegi dok gicung iYecu dok gitye ki ngec ilok pa Lubanga.

2. Tic me aryo pa latel me jiri aye me gwoko ribe nyo kube ki lumemba ne cabit ki cabit.

Latel me jiri katwere omyero ocwal cawa acel mo icabit ki cabit kacel ki dul mamege me jiri. Itwero rwate kwedgi kicel icabit acel acel me lyeto kwo gi. Ngo ma mite atima irwate man?

A- Latela myero ocak kacoke ki lega. Wan watye idye lweny me cwiny omiyo gin magwokowa aye laga keken.

B- Ye wek ngat acel acel onywak caden me loce me cabit meno.

C- e wek ngat acel acel otit peko ma guwok ki iye idye cabit moni kun in coyo piny kacel acel.

D- Mi tam bot ngat acel acel ikom peko ne

E- pwong dul kun itiyo ki jami ma tye ibuk man me jiri ni labole:- Now kwano cura ma Waco ni, kit me miyo caden nyo tucu jiri me weko lamemba onge maber kit me loko jo. Onyo twero bedo ber me neno odoco cura ma Waco ni “lega” iyo ma pet ye atir twatwal nyo kit me pwonyo lutela ki mukene. To ki kare nu me pwonyo lutic.

F- Pwonyo gi ki kit me coyo pwony, kit me miyo tam ki mukene. Obedo tic pa latel me jiri me pwonyo jone maber.

G- Mi ki lumemba lok ducu ka dong ilor coke ki lega nen jami mogo me atiya ki icura ki dong lubu kor lumembda cabit ducu.

Ka latuc jiri bedo kama bor ci latel wi dul me jiri omyero oyub kacoke gi katwere obed kicel idwe acel-nyo inge dwe aryo aryo. En bene twero kube kwedgi ki coyo waraga.

Man aye bene gin ma paul otimo macalo lakwena. Pire tek mada bot latela me kare ki kare me limo lwake ki me gwoko coke gi me bedo kare ducu.

Tic pa lakwat nyo latela obedo ngo?

Ibitwero mine me yubu dul, lupwonye ki pwonyo gi ki cwalo gi woko?

VI. DUL ME JIRI KI PWONY

Tic pa latela aye me pwonyo lumemba me kanica ne wek gucob ticgi. Ikanica acel acel Lubanga opoko bot jo mogo mot ma pi gi tek pi tic me jiri ki cako kanica manyen. Latela ngeyo kero me tela niwok ki imot magi. Tic pa latel me jiri tye me pwonyo jo magi pat pat kun tiyo ki buk man me tucu jiri ni ki buke mukene mabeco ne. Dul pa lutuc jiri man omyero kanica onge gi macalo dul ma gitucu jiri ada.

Kanica bimine me lega pi gi ki miyo botgi kony wek gukat woko gucak tic manyen.

Gin atima ki me acoba pa dul me jiri ki pwony?

1. Lok jo ma gurwenyo

2. Batija jo ma guloke

3. Lub kor jo manyen ki ipwony -gi

4. Pwony lutela kama tic manyen tye kacake iye. (Lubanga obe ilo lutela manyen ma latel me jiri Dipwonyo gi.

5. Yub kanica ma twero gwoke pire kene, cung pire kene dok nya pire kene ite tela pa cwiny maleng pa Lubanga

6. Cak tic me nya mogo manyen

Lamemba acel acel bidoko latela me dul me jiri niwok ki icako dule ki cako tic manyen. Man obedo diro me weko yabo kanica owot anyim.

VII. YO ME ABONGWEN MA PIRE TEK DOK MIYO YABO KANICA COBE

Donald A. Mc Gavran ibuke, niango ikom dongo pa kanica kacel ki Howard Snyder, ibuke, niango ikit me yabo kanica I boma, onyutu bene jami ma pir gi tego ma miyo yabo kanica cobe maber.

Yo eni twero tic ilobo mo keken iwi lobo kany, pien twero tic iboma madongo ki matino ducu.

A. Nge jo ma gitye ki mot me cwiny me cako tic manyen.

Kanica acel acel opwng ki jo ma lutuc jiri ma gitye ki cwiny me tucu jiri ki cako kanica manyen.

Malube ki Epeco 4:11-12 tic pa latel me jiri twero bedo lakwat nyo latela mo ma tye ikin lwak me yubu Lukricitayo wek gucob ticgi. Roma 12:6-8 1korinto 12:4-11.

B. Dongo kite me telo lwak.

Dongo dano wek gubed lutela ikin lwak obedo gin ma pire tek me yabo kanica manyen ikabedo ma nongo kanica pud pet ye. Jo ma kiwiro gi pud pet ye muromo wek tic man ocobe maber labonge kony ma aa ki bot Lukricitayo.

Tic pa latel me jiri aye me yubu Lukricitayo idog tic gi. Epeco 4:11-12 waco ni Lubanga omiyo I kanica jo mogo me bedo lukwena, mukene lunebi, ki mukene lutuc jiri ki jo mogo lukwat ki lupwonye me yubu jo pa Lubanga pi tic wek dul kom kricito odong maber.

Lakwat me kanica mo inino mo owaco ni, ka olubu kor Lukricitayo me timo batija ki jami mukene. Abitimo gin ango? Lakwat eni tye ki niango manok twatwal ikom tic me kwat ma Baibul loko iye. Lakwat, lukwena ki lutela omyero gunen tic aryo ma pirgi tego.

A. **Pwony lwak wek gudok lutuc jiri.** Lutuc jiri egi ni gibibedo ki dongo me cwiny ma gitwero oo I kabedo manyen.

B. **Pwony lutela mukene nyo lutuc jiri ma gibicako telo me tic oyot oyot.** Pire tek ni lutela magi omyero gunge pwony ma tye I Baibul macalo nongo cawa ma opore me lega, kite me dongo gi iniye ki kite me mine I tela me kanica.

Paulo otucu jiri nyo opwonyo I Tecalonika pi kare manok mo keken, kadi kabed oweko meno, en oweko icing lwak me Tecalonika.

En obedo I Epeco pi mwaka aryo kun pwonyo I ot me pwonye pa Tyrannus (Tic pa lukwena 19:9)

Adwogi ne obedo ngo? Jo ducu ma gikwo I lobo Asia guwinyo lok pa Lubanga (Ti palukwena 19:10,20)

Paulo pe otimo man kene! En kare ducu obedo kapwonyo jo mogo me cobo lok pa Rwot.

2 Temceo 2:2 waco ni gin ma I winyo awaco inyim lucaden mapol kub bot co mogo ma lugen ma gin bene giotwero pwonyo ki jo mukene wang tyen eni imung oloko ikom gin ma omiyo Paulo ocobo tice maber. En ocobo ciko pa Yecu ma owaco ni pi meno dong wucit I lobo ducu ci wulok gi dok wupwony gi. Paulo owpnyo jo mukene wek gin bene gupwony jo mukene.

C. Bed ki ngec matek me Baibul ikom kit pa kanica.

Twero bedo matek me cako gin mo ka pe ingeyo maber.

Kanica obedo ngo? **Kanica obedo dul pa luye ma kibatija dok guribe kacel me cobo jami ma tye pinyi: Tic palukwena 2:42-47**

- 1. Pak (man twero bene bedo tic mogo macalo cam kom pa Rwot kacel ki Batija.**
- 2. Tucu jiri**
- 3. Pwonye**
- 4. Tic pa latela**
- 5. Ribe kacel (bedo kacel kare ki kare)**

Kit pa kanica kono obedo ango?

Jami ango ma kanica myero obed kwede?

- A. Ogwoko kene ite tela pa Lubanga**
- B. Ocung pire kene ite tea pa Lubanga**
- C. Onya pire kene ite tela pa Lubanga**

D. Onyute ikabedo ikabedo mukene

Yo acel me moko kabedo ma tye labonge kanica en me cito kangiyoyo kama aloka loka mapol maro time iye. Ikabedo meno latuc jiri twero nongo dano ma gitwero jolo lok me kwena maber. Yo mukene me nongo jo ma cwiny gi twolo aye me cito ka roto nyo nongo jo ma giwinyo miti me jolo Rwot ikwo gi ikare mogo me peko. Man twero time bot ngat mo keken ma pe biparo kit ma rwom pa ngat moni tye kwede. Ica mukene lalongo twero bedo ki anyoba nyaba matek twatwal ki lutino ne pi peki mogo lok pa Lubanga tye ki lagam me jami ducu mamite pi dano idul mapat pat ducu iwi lobo kany. Tic wa me nongo magi wek wanywak kricito kacel kwed gi.

E. Nyuti niye ni ikircito kare ducu. Jabuli 126:6

Pet ye gin mo ma pire tek kato man Lukwena gubedo kanywako lok me ngut ki jolo kricito pi lar. Gutucu lok ki kero ma omiyo gutunu iwi lobo ducu. Ikare ni mite watim arom kwedgi Jabuli 126:6 waco ni ngat ma kato woko kacoyo kodi ma kun woto ki koko obidwogo paco ki wer me yom cwiny kun nongo dong wukayo kac. Ka pe itye kakac itici, twero bedo ni ica mukene nongo pe itye kacoyo kodi maber. Penye kekeni kong ni jo adi ma guwinyo caden ikom kricito icabit mukato ci gujolo lwaongo me lare. Bedo ma komi tye ijiri (bedo ma nongo itye) pe dong twero cobo lok ducu. Tucu jiri (nywako lok me kwena maber man bene pe dong cobo lok ducu ento mite jiri ma dano niang. Jiri ma dano niange iye aye itwero mine kare me dok iye ngo ma en owinyo ni wek omi kwone bot Yecu macalo Rwot ki lalare.

Inino mene ma in ikok kun ilego pi lare pa jo ma orwenyo?

F. Ket cwiny icako kanica igang.

Paulo otucu lok pa Lubanga bot Lujudaya ki lurok. Inge tucu lok iboma, jo ma guloke manyen gubedo ki kagure ikabedo mo maber

mada. Ica mukene gibedo ki gure gi igang pa lakristayo ma oloke nyen. Ikare mogo gitiyo ki gang onyo cukul.

1. Tic palukwena 16:40 **gang** pa lodiya I pilipi
2. Tic palukwena 17:5,6 **I ot** pa yacon I Tecalonika
3. Tic palukwena 18:7 **I ot pa** tito ikorinto.
4. Tic pa lukwena 19:9 **I ganga kwan** I tirano Epeco
5. Tic palukwena 20:20 paulo opwonyo otyer **idye lwak** ki bene I ot ki ot.

Ikare me yalkakwa eni I boma mogo madongo, pire tek me keto cwiny nyo keme ki lok me yabo kanica I gangi pi peko me wel jami ma ocito malo. Lukricitayo, kabedo ducu gitye ki miti me ribe ki luwot gi.

Man pe dok mito ot ma kigedo nyo kabedo mo me woro Lubanga twatwale ka inen kanica pud cake acaka. Pien niwok ki itic paco mo, kanica twero dongo labonge peko mo macalo me pango ot nyo gedo.

Peko pol kare tye ipango ot nyo wil jami madwong.

Iboma mogo matino kacoke macalo man twero time. Kadi kabed I boma madongo pet were. Pi tyen lok man omiyo twero bedo ber ka kitiyo ki gang mo, nyo cukul I acaki ne.

Ngec Waco ni jo ma guloke manyen gubedo kanya ki ikabedo ma tye maber ma wele bene twero ribe ki kanica labonge lwo ro mo.

Man bene piretek me neno ni tic ki yo eni twero bedo yot mada me oo bot jo ma gicok kwedwa ki boma mogo.

Peko ma didit atika aye, kadi kabed kanica mogo giribe igang, omyero obed macalo tic atima pi tutunu Ento dul manyen twero timo meno pi gwoko cente me pango ot nyo wilo jami me kanica.

Tic wa me yubu tic manyen kun gitiyo ki jami mameg gi kikomgi ma pe gijenge ikom kony ma woko.

G. Tel woro iyo ma ber ma miyo Lukricitayo gibedo ki yom cwiny.

Ka wadongo itye pa Lubanga, wanyiko cok kwede ki oda, I matayo 6:9-13 Lubanga pwonyo wa me cito inyim kom kere ki pak pein pak aye obedo macalo lagam me dit ki ber pa Lubanga. Waloke neno wa ducu ikom kit pa Lubanga. Kit ma en obedo kwede (miyo pwoc obedo lagam ikom gin ma Lubanga otiyo piwa). En tye matwal, tek tye kabedo ducu dok ngeyo jami ducu. EN Lubanga mamalo twal dok tek maloyo ducu. EN Lubanga mapoko jami dok en obedo Lubanga ma ceno dano.

Tye kit pa Lubanga ma dwong mada, omiyo pak tye me dworokit pa Lubanga. Man obedo gin ma bedo icwiny ka dong twero nyute iyo ma pol mapat pat.

H. Pe myero iket yec mapek me lok kom jami iwi Lukricitayo.

Ber me yubu dul pa luye matek mukwongo ka dong iromo kelo lok me mucara pa lakwat nyo tic mo madit me gedo kabedo me woro Lubanga.

I. Bed ki tic me acel I acaki me tic ni tic myero onya oyot oyot katwere iyo aryo eni:-

1. Cak tic mukene manyen ikare ma nongo itye kapwonyo dul mamegi ni
2. Pwony Lukricitayo manyen wek gubed ki neno me nyayo tic manyen en ikare nu.

VIII. FUNG-GUA ABICEL ME DONGO KANICA INGE CAKO NE

Ka inen dong kanica ocake, dong ibidongo ne ning ning? Buke mapol kicoyo ikom lok eni, ki bene kwed nyo pwonye mapol kitimo, kadi kabed tye jami abicel mamite wek kanica odong iye ada jami nu pirgi tek adada.

Dong gin en.

1. Tic me lega;

Kanica mite obed ki teguti me lega. Lukwat ki lutela mukene pe myero gubed kawaco awaca bot Lukricitayo lok me lega ento myero gubed jo ma pwonyo lwak ki kit me lega. Peko pa luye mapol aye ni gin pe gingeyo kwanyo cawa pirgi ken-gi me bedo inyim Lubanga.

Tye piny kany tam mogo macego cego.

- A. Ket ikwo ni tam mogo me atiya matye ibuk ma me pwonye me jiri ki lega.
- B. Pwonye me winyo dwon Rwot, ki bene ico piny jami ma mite ileg pire inino acel acel me cabit moni. Pire bene tek me keto piny pat me nino ki nino. Man aye dul me jami atiya ma tye ibuk eni.
- C. Cak pwonyo dano ki lega ki me jolo lega ikwo gi. Man obedo tye lok acel ma omiyi lukjristayo kwanyo cawa manok twatwal me lega kadi kabed kare ducu giwinyo jiri ikom leg ape gingeyo kite me nongo cawa me bedo inyim Lubanga.
- D. Yub dul pa Lulega igang. Tic me leg ape teloke nit ye icawa me woro keken.
- E. Icawa mukene katwere lor woro wu kacel ki jo ducu ma nongo gurumu cong-gi piny I lega, man pire tek dok dongo cwiny me lega I kanica.

2. Dog tic me pak

Howard Snyder Waco ni, diro me yabo kanica iboma, me yabo kanica mite kare ducu me woro Lubanga iyo ma yomo cwiny ma miyo. Lwak gibedo ki yom cwiny. Man gin ma mite iwi lobo ducu.

Pet ye ngat mo ma mito woro ma pe kelo aloka kun nongo ibedo calo itye lyel. Niye ma pe ki yom cwiny dok yom cwiny ma aa wa ki icwiny meno

dong pe niye me ada. Woro me yon cwiny ma tye ki wer maber dok mit, kelo yom cwiny.

Man dong teloke ni omyero pew abed ki woro ikanica ma nongo pe kiyubu maber.

Rwot kong ki iwi lobo ducu ci ibinongo ni lobo acel acel kanica ma gitye kadongo ni gin aye kit kanica meno-ma gitye ki pa ki woro ma kelo yon cwiny.

Po ni wer obedo yo me pako Lubanga, ka pire kene ci pe pak pien wapako Lubanga p ewer. Wer obedo gin me tekwaro matye me pak. Pe bene doko mite ni wabal tekwaro ako wek wanyut lok me kwena maber.

Pak me ada dworo Lubanga dok nyutu Lubanga en obedo anga. Pak obedo gin ma time icwiny dano ka dong nyute iyo mapat pat. Kanica mogo maro tic ki wer me tekwaro gi kun mogo maro wer alwak. Wan waye ni omyero wawor tekwaro pa dano ki bene omyero wawor twero pa kanica acel acel.

Ento diro me wer ma gitye kwede dok gilone ken gi, kanica yero we ma myero guti kwede pien pire tek ni woro ki pak gi myero obed ma kelo yom cwiny dok miyo kwo obedo me karama pa Lubanga wa.

Kanica mogo I lobo pa del col gitiyo ki jami agoya ki bene gimyelo inyim kanica ica me pak.

Pe ber ka wawaci meno rac pe myro wutim kumeno pien wan pe watimo kumeno I Amerika, Brazil, India nuu kamo keken. Macel dul mukene me woro kanica omyero oyub batija kacel ki camo kom pa Rwot kare ducu.

Dr. Charles Brock ibuke, kanica ma nya pire kene otimo jami eni malube ki jami aryo ma pir gi tego ni.

Wek I batija mite jami eni:

A. Jo ma dong iyuba gi maber- dano ma dong ongut ikom bale dok oketo niye ne ikom Yecu Kricito macalo Rwote keken ki lalare ki larital ikin en ki Lubanga pet ye kadi wang tyeng acel mo I Baibul ma wao ni omyero kibatija lutino. Ento Waco ni omyero wa batija jo ma nongo gin guloke oweko bal pien latin pet ye ki kero me jolo Yecu ikwone macalo Rwot ki lalare dok lari tal ikin en ki Lubanga.

B. Twero ma tye atir- Kanica ma gwoke dok cung pire kene twero moko dano nyo anga ma omyero ki batija nyo pe kibatija.

C. Tic me tela iyo maber.

Kanica acel acel tye ki twero ne dok tyeki twero me cimo anga ma omyero obatija dano.

Anga ma obatija lakwena Paulo?

Malube ki Baibul dano ma keken ma Lakristayo twero batija dano Matayo 28:19, Tic palukwena 8:36-38, Tic palukwena 9:17-19, 14:21-23

D. Yo maber- mebatija:- ilutu dano oluta inying won ki wod ki cwiny maleng.

Me kwero nyo camo kom pa Rwot dano myero obed ki gin eni

A. Omyero obed lalub Yecu ada

B. Twero ma tye atir: Yecu kricito en ociko Lukricitayo timo tic me camo kom pa Rwot me pol pi tone.

C. Tic me tela iyo matye atir kanica tye ki twero ne omiyo twero cimo dano mo ma gitamo twero miyo kumunu bot gi ento man omyero obed latuc jiri nyo latela mo nyo kanica twero cimo lamemba mo me tela yub me woro meno.

D. Tyen lok matye atir- Tye me tucu pi to pa Yecu kricito nio wang ma odwogo.

Jami mukene makato, I cawa me woro wa tito lok pa Lubanga omyero obed I loke kikome. Kace lutuc jiri pet ye ki ngec maber omyero oyer ki I baibul ci otim jami abicel eni:-

- A. Kwan tyeng
- B. Gony lok me ada me cwiny ma tye ityeng
- C. Gony kit ma ada kacel acel ma tye ityeng ki kit ma myero ogud kwede kwo pa luwiny lok.
- D. Nyut labol ikom lok me ada acel acel.
- E. Tim man kacel acel iteng nyo dul ma iyero.
- F. Dol te jiri ni ki lwongo.

Ka inen latuc jiri dong onongo ngec maber macalo latuc jiri ci twero bedo ber ka oketo dakika 20 me giko tucu jiri inyim lwak.

CIKO: ber me tucu jiri pi dakika 20 icabit acel acel bot dul ma gitye kadongo loyo ma itucu jiri dakika 30 nyo 50 bot jo ma pe bene dong ibyeko ka gidwogo nyotito pi kanica wu bot jo mukene ma lurem gi Latela twero tic ki pwonyere me kwano baibul I ododo.

Kwan cura ma I baibul me teklo pwonye me kin paci ma tye I buk eni kacel ki cura me ododo me konyo pwonyo kit me miyo lok maber inyim dano ki telo pwonye mber.

3. Tic me tucu jiri:

Kanica mite obed ki tic me kato woko wek kanica odong. Itwero tic ki diro matye I buki nyo mukene. Gin ma pire tek oye ni kanica kwanyo tic me rwate ki lwak ma gi mito niang lok me kwena maber I lobo kany kit macalo pe watwero kuru gi me bino I kanica I ceng cabit kama wugure iye. Latuc jiri omyero obed ki tic me limo dano ma twero pwonyo lumemba me cito bot jo ma orweny me tito lok pa Lubanga bot gi kit yen lok me loko gi bot Yecu kricito ikene maber loyo obedo ikagure keken keken.

4. Tic me pwonyo dano.

Wek dongo obed tye ikanica, kanica omyero obed ki yub maa miyo alokaloka bot jo manyen dok pwonyo lutela ngat acel acel nyo idul mogo matino tino.

Latuc jiri bipwonyo lutela iniye kun yubu gi igin mogo me atima calo lega, miyo caden, loko dano pi Yecu, telo pwonye me kin gang kitelo kwano baibul ki mukene.

Pire tek pi latuc jiri me kwanyo latela mo nyodano ma oloke nyen me wot kwede ka cito ka tucu jiri.

Labole:- lakristayo myero owot ki latuc jiri katye katelo pwonye me kin paco pa dano ma pe oye Yecu macalo Rwot ki lalar gi. Latela bene myero owot ki latuc jiri kun neon en ica ma nongo en miyo cadene, loko dano bot kricito ngat mo pe twero pwonyo dano nikwanyo iot kwan.

5. Tic me gure kacel- me dongo pa kanica man kelo mar me ada ikin gi, ma ka welo odonyo ikanica ca omyero winy mar pa Lubanga maron aroma ki mar matye ikin lumemba me kanica. Ka tye lok mo me cwer cuny, adaga daga ki poke twero bedo tek pi kanica me dongo. Mar ki bedo kacel obedo jami ma pir gi tek bot welo wek onong ribe ma kanica tye kwede dok ojol.

6. Tela maber- lakwat me kanica ma tye ki dano 4,000/= mo I Amerika inino mo kipenye ni, apokapoka ango ma tye I kin lakwat ma tye ki dano 40 ikanica ne ki matye ki dano 4,00? En agamo ni tela.

Mite ni latuc jiri omyero obed ki kit me pwonyo jone me tiyo tic pa Lubangadok pe myero oteme me tiyo tic mo pire kene. Lakwat twero doro yub ducu ma tye ikanica ma tye ki dano 30 – nio I 80 ento kadi kated kumeno bio ikare ma dongo dong lok gin matek nikwanyo wang ma opwonyo dano iyo me tela nyo tic ki lwak, en omyero omi dog tic bot jo mogo ma gutegi nyo jo ma gulimo pwonye pien tic mukene pa latuc jiri aye me pwony.

IX. KIT ADEK PA KANICA ME CIK MANYEN

A. Gwoke kene ite tela pa Lubanga.

Yo me gwoke ken pire tek mada bot jo ma giye ikom loc alwak.

Kanica pire tek mada ma kace goro mo tye ikabedo mo, ci kero pa kanica ducu ma ocungi gibiribe kacel kacel.

Gwoke ken adwogi ne aye tic ikabedo mogo macalo kony ki nya pire kene kace inen pe kimiyo tic me gwoke ken bot jo ma guye (Lukricitayo) ci ginyen.

Cok cok twero bedo matek bot latuc jiri me gengo atema ma temo kanica manyen. Niwok ki teko pa guiny maleng keken aye miyo latuc jiri weko tic me tito lok, pwony ki tic bot lumemba, pein nicoke I caki me kanica, kanica obedo ite tela ne, kadi kaed kumena kanica bibino pire kene me moko tame ma ka tam ma aa ki bot dul me jiri ki latela gi. Man twero ning ning? Twere pien latuc jiri nongo obed kapwonyo Lukricitayo manyen me keto cuiny me gwoke ken iyi gi nicoke wa I acoki.

Jo mukene twero waci kanica pud tidi twatwal, ma pud pe pud pet ye ki ngec muromo nyo tam ma miyo twero cung pire kene imoko tam. Kadi kabed kumeno nge ada ni kanica ma pud tye cabit adek keken pe twero bedo ki ngec marom ki kanica ma dong ori mwaki apar. Dong omyero kanica omok tame kadi ka dong pol calo ngo kun nongo jerge ikom tam pa Lubanga, jo maryek ki lutela me cuiny. Tic pa latuc jiri mere bibedo me miyo tam ento pe malo lamoko ne amoka. En bigwoko kanica manyen ikom jami mogo ma pet ye atir, en bi miyo tela matek kit yen lok me gwoke ikom jami maraca ma twero donyo ento kadi kabed kumeno, latuc jiri omyero oye kanica omok tame pire kene.

Omyero kong wangi me atiye.

1. Latuc jiri bidonyo iboma ci loko dano bot kricito.
2. En bipwonyo lwak ki lok me baibul ki kit me pwony mogo kun tiyo ki yo me ryeko pa Charles Brock, ododo nyo yo mukene.
3. Lukricitayo mnyen omyero kipwony gi ka dong kibatija gi.
4. Cwiny maleng biilo lutela iye tela ne luye manyen gubipwonye ipwony mapol.
5. Jo ma guloke ni ka inen guye ikom pwony me Bainul ci giubicako kanica.
6. Dul moni gubicimo latela gi.

B. Konye ken ite tela pa Lubanga.

Omyero wapwony Lukricitayo kit me miyo acel me apar kacel ki miyo mot. Kwan buk pa malaki 3:8 – 10 ka kanica manyen tute kun lwenyo ikit me dong ne. latic makiwongo Charles Brock otito kamaleng ibuk me nya pa kanica pire kene adwogi pi dano mo me temo konyo lapwopwo omyero inen anena. Ento ka inen pe dano mo odiyo cwinye ci otemo ni ikony lapwopwo kun otiyo kip ala me ngolo oboro ne ci tute pa lapwopwo ni bigik kenyo, adwogi ne aye lapwopwo nu binedo magoro dok room ri pi dakika manok keken ci to woko, pien kony lapwopwo ni nongo oturu cik ikite me kwo gi, pien kace inen onongo dano ni oye diyo cwinye owek lapwopwo ni otute okati pire kene, onongo obibedo matek, maber dok leng ki ma otegi ka inen kanica tye katute, kun giwoto inye ma gilubu Lubanga, dok gijenge ikom Lubanga wek omi bot gi jami ma mite, gibdongo matek iniye gi dok gibibedo kit jo ma Lubanga mito ni gubed kikome.

Kanica mapol gitye ki lanyut ma nyutu nying me kanica inyim kanica gi. Labole:- kanica me Baptist me acel. Ento man nyutu kamaleng oyot oyot kun Waco ni kanica me acel pa Baptist girwate kany. Apoka

poka tye kwene? Lanen me acel nyutu ni gedo meno obedo kanica, lanen me aryo nyutu ni dano aye obedo kanica dok gitwero ribe ikabedo mo keken.

Kong inen jami en mapinyi kit ma moko wel icako kanica ma lubu nyo ma nongo kitiyo yo me tekwaro

Mucara pa lapit kanica idwe acel acel – dwe 12 X mulaka 7=.....

Culu ot pa lapit kanica idwe acel – dwe 12 X mwaka 7 =.....

JamiGedo.....

Wel ducu pi kanica acel

C. Nya pa kanica pire kene ite tela pa Lubanga.

Kanica me cik manyen obedo kanica ma gubedo kanya pir gi ken gi. Ki kite kikome omyero onywak kwone ki kanica mukene. Kit kanica eni obedo kanica ma maro jiri dok tye ki miti me cako kanica manyen.

Ikit ma wi lobo nit ye kaloke kwede omyero wanen ni watiyo ki yo pa kanica me cik manyeni en aye miyo watwero cako kanica dok watwero oo I wilobo ducu. Boma ki dog paci ducu I acaki latic ma kiroro aye obedo latuc jiri, en loko dano, dok pwonyo dok nyutu bogin jo ,anyeni pwony ducu me Baibul ma lubu niyen. Yo me aryo en penyo Lubanga wek oil lutela ka dong en pwony gi wek gucak tic manyen I kabedo mogo macalo boma ma cok cok. Tic anti obimede ka inen kanica tye kacako kanica latuc jiri omyero omede me pwonyo lutela ki me yubu dul mogo ikanica en bene omyero obot tic icing luttela mogo kun mede me limo gi dok cuku cwiny – gi.

X. ME GIKO NE

Latuc jiri ma mito nit ice me yabo kanica obedo maber omyero:-

- a) Obed ma otegi ikit me cuiny, dok oyube maber dok opwonye bene.**
- b) Onge kit me yubu dul me jiri ki pwonyo gi.**
- c) Olok jo ma gurwenyo bot kricito ki kato woko bot gi pe kuru gi akura ni kong gin aye gubin.**
- d) Wucak yub me woro Lubanga ma gudu cuiny dano.**
- e) Nge kit me lubu kor jo manyen ki pwonyo gi.**
- f) Nge kit me pwonyo lutela manyen.**
- g) Nge kit me batija jo manyen ki yubu camo kom pa Rwot.**
- h) Pwony lumemba ni kit me loko jo ma gurweny ki telo pwony me. kin gang makato igang pa jo ma pe guye.**
- i) Pwony lutela me telo kanica manyen**
- j) Tel kanica wek onge gwoke ken, konye ken ki nya pire kene.**
- k) Pwony luye manyen kit me yubu dul me jiri pi cako tic manyen**

TIC MANEN KAMALENG

**KIT ME PWONYO DUL
MAMEGI**

TIC MANENE KAMALENG

Dul me pwony eni obe nyutu nyo tit kit latuc jiri obe nyutu kwede tice manen kamaleng kwede yo man obe tiyo ka inen kitiyo kwede ite tela pa cuiny maleng pa Lubanga tyen lok ma miyo obetiyo aye pien ka dong kicayo ibul me cik manyen latuc jiri tiyo ki yo me jiri me cik manyen ikare me yalwak me kare ni kany bene tye pwony maromo abicel mapat pat ma latela bipwoyo ki dul memege.

KIT ME PWONYO KI YUBU DUL MEGEI I TUCU JIRI

- 1. Kit me cako dul manyen nyo kanica yo me 1. Kit me yenyo jo ma yenyo kuc.**

Yo me 2. Kit me nyutu mar pa Lubanga ki tic yo me 3. Kit me wot I ot ki ot yo me 4. Kit me telo pwonye me Baibul

A) Kit me telo pwonye me tucu jiri

- 1. Tito ododo ikom kwene maber pa Yecu ma Christy Brawner aye ocoyo ni.**
- 2. Yo ma pe itito ako atir atir ma lacoce obedo Charles Brock ki lok me kwena maber ma a kit bot Lubanga ma lacoce obedo Worylon Moore.**

B. kit me telo lubu kor pwonye me lubu kor dano cako kwo manyen ki Yecu ma lacoce obedo Christy Brawner.

PWONYE

Gin mukwongo ma omero ipwony ki dul mamegi aye kit me cako kanica manyen. Kit ma ibimito kwede pwonyo dul mamegi kikome wek gudong iRwot. Dong me aryo ikom jami abicel ikit ma ibipwonyo kwede dul mamegi bibedo jami magi:-

- LATUC JIRI KI CWINY MALENG**
- LATUC JIRI KI LEGA**
- LATUC JIRI KI LARA**
- LATUC JIRI KI CADEN KIKOME**

LATUC JIRI KIKOME – WANG TYENG ABICEL MA TITO LOK ME KWENA MABER

TIC MA NEN KAMALENG
KIT ME PWONYO KI YUBU DUL MAMEGI
TUCU JIRI

**1. KIT ME CAKA DUL NYO KANICA GIN ME ACEL NYO ACAKI MA
OMYERO ME CAKO KANICA MANYEN.**

**Inge pwonyo dul mamegi yo angwen ni ci dong ibi cwalo gi woko me nongo
jo ma giyenyo kuc ki wek gucak nywako Baibul. Icbit ki cabit wek ipwony
gi ki pwony abic mukene ca.**

Ka latuc jiri odongo I boma mo manyen, omyero ogwok itame ni cwiny maleng obe telo en bot dano ma kec me cwiny tye keneko gi. Lubanga tye katic ikabedo ducu ki bene en tye kayabu cwiny dano mukene wek obed matwolo me jolo kricito, ka inen gubedo ki gum me winyo lok me kwena maber gin kikom gi. Latuc jiri omyero obed ki tek cwiny ikom cwiny maleng me tiyo tice. Tice me yubu cwiny. Tic pa latue jiri tye mere me nongo jo ma cwiny maleng tye kayubu.

Tye jami mapol ma pe biloke. Lok ma ibaibul kene ducu pe loke.

Yo me lito kare ducu loke.

Yo ma kinyutu ibul eni tiyo ka inen kitiyo kwede ite tela pa cwiny maleng. Gucung ikom cako kanica manyen ma konye pire kene ite tela pa cwiny maleng.

1. Gwoke pire kene ite tela pa Lubanga.
2. Konye pire kene ite tela pa Lubanga.
3. Nya pire kene ite tela pa Lubanga

Man aye neon ma mite aoba.

Dong wek wacob neon man.

Omyero wati ki yo ma Baibul mito ma en aye bene twero tic itekwaro ducu.

YO ME ACEL. KIT ME YENYO JO MA YENYO KUC

Latuc jiri omyero obed ki tek cuiny ni cwiny maleng obetele dok teye kayubu cwiny dano ma orwenyo.

Latuc jiri omyero oyer kabedo, ka olim, ki bene orwate ki dano I yoo, iot namo madongo, iodigi nyo ikabedo mo keken. Obedo tic pa Lubanga me yubu cwiny jo ma orwenyo. Latuc maleng keken aye ma tye ki twero me yubu dano mo ka yabu cwiny pi kricito. Obedo tic pa latuc jiri ma yabo kanica me nongo dano nyo jo ma cwiny maleng oyabu. Iyo mukene wan wayenyo jo ma giyenyo kuc ki Lubanga.

Yecu olwongo dano me no ni dano me kuc. Luka 10:5 – 6 waco ni, ka idonyo iot mo, wukwongo Waco ni kuc obed iot man, ka latin me kuc tye kunu, ci kucu wu bibedo ikom ento kape ci kuc wu bidwogo botwu.

Latuc jiri omyero ocit ikabedo mo ci owac mere ni, an atye me telo pwonye me Baibul, wutwero bedo ki miti iye? Kace ogamo ni twere, nongo en dano me kuc.

Dong iye ki gin aye me moko kwene ma gitamo ni pwonye me Baibul omyero otime iye. Pingo itimo man? Tic mo keken omyero otime I acaki me cako kanica ma bigwoke pire kene. Pwonye me Baibul mukene twero bedo ite yat igang pa dano mo nyo ikabedo mo ma kadi pe igang mo. Kadi kabed kumeno tye me gum me bedo ki pwony me Baibul ikabedo acel icabit acel acel ka twere. Pien pi lok me kabedo maromo bino pi lok me kabedo. Twero bedo ber ka latuc jiri pe cako

tice ki lutino keken. Inge dongo jo ne matek, dong en twero tic ki lutino.

Ento I acaki tice omyero obed me bedo ki pwonye me Baibul igangi mapol kun katwere omyero obed me nya. Tic pa latuc jiri pe me bedo lapwony me Baibul atir atir ento omyero oti ki yo me ododo macalo yo me pwonye gi me Baibul. En nongo tye kacoyo kodi, cwiny maleng obe weko nyig-gi nyak ikare ne kikome.

Lapeny Bot Dano ma Pe Oye.

- 1. Atwero penyi lapeny me cwiny?**
- 2. Iniang ning ikom Lubanga?**
- 3. Imito inge lacec ma en Lubnaga ni kikome?**
- 4. Atwero nywako kwedi ododo ikom Lubnaga ma lacweci?**

Lapeny Bot Dano ma Oye

Rick warren ibuke **tic pa kanica ipot karatac** 190 – 191 onywako ni en icako kanica ma kilwongo ni kanica pa lwak kanica madit ikin kanica me Amerika ki penyo lapeny maromo abic bot lwak mamege. Man twero bedo ber me tic kwede bot Lukricitayo ma gujenge ite kwaro. Ento omyero mere idwong dogola ka dong ipeny lapeny eginu acel omyero ojenge ikom cwiny maleng me tiyo tice. Pien en nongo dong ociko okwong anyim ki latuc jiri me yubu cwiny.

Tic pa latuc jiri me nongo jo ma cwiny maleng dong oyubu gi kadong onywak kwed gi lok me kwena maber.

1. Itami, jami ma mite ma lir gi tego bot dano ma gikwo ikabedo ni aye ngo? Lapeny eni obe yabo boti dogola me nywako lok.
2. Itye I kanica mo? (bot dano ma pe oye mere ipenyo ni dini ni obedo ango)
3. Pingo itamo ni jo mapol pe gicito ikanica? (lapeny eni adada peny gi pingo gin pe gicito ikanica).
4. Ka onongo itye kayenyo kanica ma imito icak wot iye, onongo kit kanica mene ma iyenyo?
5. Ngo kono ma omyero watim prir, ki kit tam ango ma itwero miyo bot jo ma mito cako kanica ikabedo ni?

Wamito wamed lapeny aryo ikom magi ma wacoyo gi ni.

6. Itye kawinyo ikwo ni itye kit wat mo wun ki Yecu kricito nyo itye ka gedo wat?

7. Itye ki miti me bedo ki pwonye me Baibul igangi?

Wamito bene walok nyo wagud kit me radio nyo karata mogo ma kicoyo, nyo kare mogo ma kitwero tic kwede me nyutu dano ma tye agonya pi lok me kwena maber. Magi obedo yo mukene ento iyo ducu latuc jiri kacel ki ilwake omyero kare ducu latuc jiri kacel ki iwake omyero kare ducu openy jo ma gitye ki miti me jolo pwonye me Bainul ipaci gi – (kitung cel piri keni peny dano me nongo jo ma cwiny maleng tye katic I cwiny gi.

YO ME ARYO. KIT ME NYUTU MAR PA LUBANGA KI TIC

JON 13:34

I Jon 13:34 Yecu tye kamiyo botwa cik manyen ni omyero wamar luwot wa, ki bene en onyutu botwa kit ma watwero

maro ki luwotwa kwede: “kit macalo an amaro wu, wun bene omyero wumar luwotwu”

Wan myero wamar luwot wa “kit Yecu omaro wa ni”

Dong omiyo piman lapeny dong tye ni. Yecu omaro wa ning ning?

Tye yo mapol ento kany wabinywako yo aryo.

1. Labonge dic mo: Matayo 9:9 – 13 Yecu openyo matayo me lube.

Matayo ongo obedo labalo ento Yecu omaro matayo. Yecu oneno laco ma cuine abale, dano gukwere dok onongo obedo dano ma orweny. Yecu owaco bot nyo larem gin ki matayo. Yecu oneno laco ma to pire mar pa Yecu pe ocung ikom gin mo ma wan watimo pire. Yecu omaro wa kun wan dong ticwa aye me lube nyo watwero bene yero me kwere eno nongo en pud maro wa aye.

2. Dyere: matayo 14:13 – 14. Kadi kabed Yecu onongo omito cawa mukene me bedo pire kene, en kare ducu bene onongo tye atera me konyo jo ma gibino bote ka jo ma gitye ki miti me bino bote gubino. En kare ducu obedo kamiyo kwo ne, omiyo cawa ne ki kero ne. Yecu obedo ki cwiny me kica ka okato woko ogudu jo ma cwiny gi owane, lungolo ki jo ma orweny. **En pe obedo oalonge ca me konyo dano mo keken.**

Wan myero waamare kekenwa iyo acel.

1. Labonge dic. I lulevi 19:18 Lubanga omiyo cik me maro luwot wa macalo wa maro komwa I luka 10:29. Lupwonye gupeny Yecu: “anga ma obedo lawota?”

Yecu ogamo ki carolok me nyutu jo ma neon luwot gi macalo gin ki komgi nyo macalo lukwor gi, lacamaria. Macalo lulub Yecu pe mite ni omyero wayer onga ma omyero wamar Yecu onyutu man maleng adada, ni wan myero wamar dano ducu dok ikit rwom ducu labonge apokapoka.

Lubanga obedo mar. mare madit ma dong oloyo aye yataria. Lubanga pud to mito nyutu lobo mare. En twero nyutu mare ning ning ikare ni?

En mito nyutu ne niwok ki bot lukwena ne, niwok ki boti dong ibitimo? Ibikato woko bot jo ma gurwenyo ki jo ma cwiny gi otur ka dong inyutu mar pa Lubanga bot gi ki tic?

2. Dyere: mar pe teloke ni cilling ento mito cawa nki kero ni.

Baibul ociko wa me tingo peko pa luwotwa, kace ngat mo tye ma cwiny obale nyo mo orem bote mite imi kero me peko nu ikare mukene cwalo kare bot dano mo me a ki ipeko, ci mite wawot kwede pi dwe nyo mwaka kulu ka twere. Watwero miyo caw wa me konyo luwotwa. Watye ma watwero miyo kwo wa me nyutu mar pa Lubanga?

Jon 13 :35 “pi man dano ducu bingeyo ni wun lupwonye na, ka mer tye ikin wu”

Ka inen wanyutu mar pa Lubanga labonge dic dok ma nongo wadyere, dano bineno mare iiwa ka dong gibingeyo ni wan wapat ka dong gibibino bene imare. Mare biyabo cwiny jo ma gurweny ka dong gin bibedo agonya me winyo ki me jolo loke me ada. Mare abe yabo dogola bot wa me nywako lok me kwena maber.

Nyut kit ma inyutu mar pa Lubanga kwede itic, itiyu bot lwaki ning ning? In kacel ki kanica ni ibikato bot lwak me nyutu mar pa Lubanga nining nining?

Dano ducu maa ikwo ikin gi? Tam kit ma itwere turu gi kwede atira en jo ma gitye I kin lwaki kit ma itiyu kwede pirgi lobo wang mapol mito jami ma kidwoko wange. Ento ka wamaro dok watiyo omyero wati. Kun pe wapenyo gin mo me adwoka botwa kaa icit, wac ni imoto nyutu mar pa Lubanga ki tic bene ipeny ka gin gitye ki miti me pwonye ki lok pa Lubanga yabo kwede cwiny – gi ilok me kwena maber. Lubanga obetelo in bot jo me kuc.

YO ME 3. KIT ME WOT IKIN PAC Tic palukwena 16:31

Yo mukene tye katic kakany yo me wot ikin gang. Tic palukwena 16:31

Waco ni “ye ikom Yecu kricito ci ibilane ki jo ma iodi” dano acel acel ma tye ni omyero iwek dano nu onyuti bot jo me kuc me dog gang meno ka dong acel acel ma igang nongo tye bene ki gang.

Labole:- kace dano me kuc tye ki dano apar igange ci ngat acel acel ikin jo apari bene twero bedo ki jo apar mukene bene igange. In bene pud to itwero donyo igangi – gi. Lok ma pire tek aye ni nong dano me kuc ka dong ilub gi iyo me lubu gang ki gangi.

YO ME 4. KIT ME TELO PWONYE ME BAIBUL

A. KIT ME TELO PWONYE ME BAIBUL MALUBU TUCU JIRI

Ka inen dong inongo dano me kuc ngat mo ma dong ojolo pwonye me Baibul inge gi, ni ibiyubu kare me dok igang gi me telo pwonye me Baibul.

Omyero bene imito dano meno me jolo jo me dog gang ako ducu kacel ki lureme me bedo ipwonye me Baibul. Ibi niango gi ni pwonye man bitero cabit maromo abiro nyo aboro kace ipwonyo pwony acel icabit acel. Ento pe mite ni omyero ipwony pwony acel keken icabit acel ka inen dano acel acel mito pwonye kare ki kare ki bene kacel latuc jiri tye me timo ne.

Buk eni nyutu yo aryo ma itwero tic kwede me telo pwonye me Baibul.

ODODO.

Ti ki ododo maber. Ododo tye ma ki yubu pi jo ma pe twero kwan ento gitwero niang maber ki bot jo ma gikwano. Ododo ma tye ibiki obedo lok me kwena maber pa Yecu kricito ma lacoce obedo chrisity Brawner. Gin yot mada, jami atiya dok pe tek. Kwena maber pa Yecu tye ki pwonye maromo abiro me tucu jiri ma lubu kwo pa Yecu ma a ki ibuk pa matayo me tic ki jo ma pe luye po ni, jo eni gubedo jo maa guye gin peya gungiyo ki lok mogo tye I Baibul nyo kit me tic kwede.

Room bedo bene ni gin peya gwinyo lok ma tye I Baibul. Man mite ni omyero dong idi cwiny ikom – gi ka wek ipwony gi. Wan wamiyo tam kare ducu ni katwere omyero wuti ki aryo aryo, tic macelo lurem me kony jo ma gutye ipwonye ikit me tic ki Baibul. Me acel tit maleng bot gi ni Baibul obedo lok pa Lubangaa obedo bul ma Lubanga aye ocoyo kun wucoyo niwako ki I dano mapapat me nywako ada ne kwedwa buk eni Waco botwa mar ppa lubang pir wa kin go ma en tye kwede pirwa nyo pi kwo wa. Itwero nywako kwed gi ni in iye ni Baibul obedo lok ada.

Me aryo, nyuti gi kit ma Baibul opoke kwede. Nyut ni Baibul opoke iye aryo. Cik macon ki cik manyen ma ducu tye iye buke mapol. Nyut macek kit ma kiryeyo kwede buke me cik macon ki manyen.

Me adek: nyut bot gi kit ma gitwero nongo kwede buk moni ni wok ki ineno kit ma buke orye kwede.

Kony gi me nongo buk pa matayo ki idul nying buke ma kiryeyo ni ka dong ikony gi me elo ne. ka dong gunongo buk pa matayo ci dong itwero nyutu bot gi cura ki tyeng tit bot gi ni ododo ma ibinywako kwede gi ni a ki ibuk pa matayo.

Lub tam eni ka itye ka nywako ododo ka dong inywak lok ada me cwiny ma a iye

- 1. Po kare ducu me tic ki dano ki woro, kun ipenyo twero me tito bote ododo ki me mede kwede icabit acel acel.**
- 2. Lok kwed gi dwon mupye, dwon me nywako lok. Pe ituc jiri bot dano mo.**
- 3. Pe ipyem apyem pi lok me ada, wek cwiny maleng oti tice icwiny dano ma pe oye ni me keto banya ikwone ka onyutu bote lok me ada.**
- 4. Pe ingol kop ikom gi ikom gin ma gin giye iye. Wek gukwan Baibul ka dong iwek cwiny maleng oti tice niwok ki I lok pa Lubanga.**
- 5. Cak kacake acel acel ki lega macek kun ipenyo Lubanga wek omi niang ikom adodo ma ibitito ne ni.**
- 6. Ti ki yo eno ka itye ka tito ododo kwan ki ibuk me ododo dull ok acel macek icawa moni ka dong igongy tere botgi gin ma pud ia kakwano ne ni ileb mamegi.**

Tic ki yo eni obe miyo bot dano kare me cwinyo ododo iyen aryo ka dong igony iyo mayot. Kace duke mogo me ododo nit ye, mi bot dano ka owek en ben onnywaki.

7. Latela omyero openy peny alwak iye agiki me ododo. Tyen lok me lapenyi tye guniang ododo. Ento pe me medo lok mo nyo pyem.

8. Kwan lok me cwiny me ada. Mi kare bot lumemba me nywako ki penyoy peny me ada. Gwoke mad ape ipyem nyo ilar lok kin gat mo.

Pe ber pud pi lumemba me jolo lok me cwiny cutcut icawa eni. Gin ma pire tek aye omyero guniang ada macalo kiyabo I lok pa Lubanga.

9. Inge ada me cwiny, nong co pi ngat acel acel me nywako miti me ki kwac me lega ne ki dul mamege.

10. Leg pi miti acel acel nyo pi ngat acel aacel ma tye idul. Ka dano tye kamede kun gijolo Rwot, ye ki lumemba me lega pi luwot go ikare me lega me bako dog.

11. I agiki me pwonye wa me abiro itwero jolo gi me ye Yecu macalo Rwot gi. Ento ka ngat mo ye me jolo Yecu icawa mo keken ikin kare me cabit abiro ni ci nite twero weko Yecu obedo Rwot gi ka dong imi bot gi kare me timo bit meno

B. KIT ME TELO LUBU PWONYE ME BAIBUL.

Matayo 28:19 ki 2 temceo 2:2.

Yecu ociko wa me cito koloko dano wek gubed lupwonye ne pe mere jo ma guloke nyen keken ka inen jo ma itye kapwonyo gi ni gubino me miyo kwo gi bot Lubanga, pire tek me pwonyo gi.

Pwony omyero ocake cutcut wek gudong iwat gi manyen ki Lubanga ka dong gubed ki kwo mabup dok opong kit yen lok muromo I Lubanga.

Me acel pwony gi gunge Lubanga ka dok ipwony gi me obedo ki cawa me bedo ki lumanga iloke kacel ki niwok ki ilega. Me aryo pwony gi ki tic.

1. MOKO TAM.

Latuc jiri dong oo ikare me moko tam. En dong kombes bicako coke ki dano ducu ma gutyeko pwonye ikom lok me kwena maber. Lwong jo ma gumoko tam gi ki jo ma pud peya gumoko tam gi gumede ki pwonye.

Kakany, latuc jiri omyero otim jami aryo.

A. Cak ngiyo I buk me pwonye me lubu kor pi oyot oyot. Lakristayo manyen omyero kipwonyo. Pwonye pire tek bot Lukricitayo acel acel ki pi kanica ducu. Pwonye niyo Lukricitayo dongo I cwiny, ma man keto te guti pi kanica matek ma binyayo kanica mapol. Latuc jiri omyero otel yub me lubu kor kun tiyo ki buk me pwonye me lubu kor ento omyero oti ki yo me ryeko. Latuc jiri twero tic ki buk mo keken ma cwine mito ento wan wamiyo tam ni katwero omyero oti ki buk me ododo. “cako kwo manyen”

B. Pire tek. Kare ducu mede amea me yenyo jo mapol me kuc ka wek icak duk mapol kun itiyo ki ododo me lok me kwena maber. Kit me ododo ma tye ki yo manyen.

2. Cabit me aadek.

Man dok cabit me moko tam mukene latuc jiri omyero owek dul gucim latela ma bitelo nywako tam icabit mukene. Latuc jiri myero pe otem me cimo latela pi du lento omyero en obed tye me kony gi wek ogeng bol mogo maromo bedo tye. Latuc jiri omyero orwate ki lutela pir gi kenyo ka opwony gi pir gi kengi ite tela pa cwiny maleng latuc jiri dong kombedi cako dule kikome ki ikom jo ma Lubanga tye kailo gi ki ikin Lukricitayo manyeni. En bipwonyo gi ka dong cwalo gi woko me cako kanica manyen. Po pi lokn man: latuc jiri birwate ki dule cabit ducu.

3. Cabit me angwen ki abic.

Latela pa duli I bitelo pwonye labonge onyoba nyobaa mo kun latuc jiri biwinyp ne awinya kit ma en timo kwede en bitelo yub ma kaka latuc jiri.

4. Cabit me abicel.

Icabit eni latuc jiri myero onong tyen lok ma miyo en pe twero bedo I kacoke, ento omyero oniang lwak ni kacoke omyero omede ameda.

PWONYE.

Inge pwonyo duli kit me cako kanica manyen niwok ki inongo dano ma yenyo kuc ki timo pwony me Baibul ibicwalo gi woko me nongo dano ma tye kayenyo kuc pa Lubanga ka dong icak timo pwonye ka dong icak timo pwonye me ododo

ki gin. Ka dong latela bimedede ki rwate ki lwake cabit ducu kacel acel kun pwoonyo gi ki lok ma kiketo piny abici. Tyen loke aaye me pwoonyo lumemba me dul wek gudong iwot gi ki Lubanga.

II. LATUC JIRI KI CWINY MALENG

Lakwena Paulo iododo en ojenge ikom cwiny maleng obedo pi teko pa cwiny maleng omiyo en obedo ki teko me tito look me kwena maber me lare ka adwogi ne obedo mamalo atika, otiyo tango malamal mpol ka dok ocalo kanica mapol ka latuc jiri mito neon adwogi me tice maber idog tice me jiri en myero ojenge ikom cwiny maleng cawa ducu.

Ka idonyo I boma mo ce inongo dano mogo mamite.

Cwiny maleng yabo dogola mapot iyo mapol mapat pat wek tic manyen ocale. Iboma ducu kacel acel tye iye jo ma gitye atera pi lok pa lubnaga. Lubanga tye katic kabedo ducu. Cwiny maleng yabo cwiny jo ma gurweny. En nyuti gi bal gi ka dong miyo botgi nywale odoco pi deyo pa Yecu kristo. Cwiny maleng pire tek iyabo tic manyen.

Ka itye katelo pwonye me gang.

Ikare me rwate, latuc jiri bibedo ki kare m,e nongo lutela me aura ka dong pwoonyo gi. Lakwena Paulo odonyo iboma, obedo kunu cabit aryo nyo adek, oloko dano bo Yecu ka dok onongo lutela me telo ojenge okom cwiny maleng me ilo lutela.

Ka itye kayubu kanica manyen.

Kanica obedo meg pa cwiny maleng. En oye lacako ne. Ka kanica obedo pa cwiny maleng, en bimiyo ki lumemba mot mogo me cwiny ma bimate pi kwo pa kanica. Mot magi ginonge i ikorinto 12 Luroma 12:6-12 ki i petero.

Ka iweko boma.

Lutuc jiri omyero ojenge ikom cwiny maleng kun mede ameda ki tic inge weko boma.

Ikare ma lakwena Paulo oweko boa, en obedo ki kero me weko tic icing lutela pien iada en onongo tye kaweko tic icing cwiny maleng.

Me kubu tic pa Yecu mite latuc jiri obed ki tek ciny ki opong ki cwiny maleng, kwan Epeco 5:18. Pe wumer ki kongo ma tero wu itim me caro ento ma ka neon wupong ki cwiny maleng. Ngi jami matye pinyi malubu ko cwiny maleng.

1. Kit pa ciny maleng.

- Cwiny maleng bedo **matwal** iburu 9:14
- Cwiny maleng **tye ka ducu** Jabuli 139:7-10
- Cwiny maleng **tye ki teko** luka 1:35
- Cwiny maleng **ngeyo jami ducu** jon. 4:12, 26

Kit pa cwiny maleng angweni pat ki pa Lubanga. Lubanga keken aye bedo matwal, tye ka ducu, tye kiteko malopoyo ducu ki dong ngeyo jami ducu.

2. Tic pa cwiny maleng I dano ma orweny.

- Cwiny maleng moko ni kricito aye ada jon 15:26 – 27
- Cwiny maleng nyutu bot lobo bale, ada ki bgolo kop jon 16:8 - 11

3. Tic pa cwiny maleng I lakristayo

- Cwiny maleng miyo bot lakristayo gen me kwo ma pet um. 2 krinto 1:22, epeco 1:13, 14.
- Cwiny maleng roco lakristayo tito 3:5
- Cwiny maleng gonyo lakristayo ki ite cik me bal ki to luroma 8:2
- Cwiny maleng miyo teko bot lakristayo ki teko pa laco ma tye I gi ni (Yecu) epeco 3:16.
- Cwiny maleng roco dok gonyo lakristayo me tito lok me kwena maber tic pa lukwena 8.

4. Tye pa cwiny maleng ki nige

- Lukricitayo ducu omyero gupong ki cwiny maleng epeco 5:18
- Nyig pa cwiny maleng aye mar, yom cwin, kuc, diyo cwiny, mwolo, ber, niye, tirkite, gwoke ken. Galaatiya 5:22 – 23
- Tyen lok me tye pa cwiny maleng aye me nywako lok pa Lubanga ki tek cwiny, tic pa lukwena 4:29,31

5. Jami ma mite wek wapong ki cwiny maleng

- Dano ni omyero olare tic pa lukwena 2:38
- Omyero otuc bale ducu ma en ngeyo ki ikwo ne. 1 jon 1:9 (kwan jabuli 66:18)
- Ki niye peny cwiny maleng wek opong in ki otel in 1 jon 5:14 – 15 (kwan luroma 1:17)
- Wor Lubanga cawa ducu menino ducu. tic pa lukwena 5:32

Baibul onyutu wa labol kit me pong ki cwiny maleng ki kit ma cwiny maleng omyero otela kwede ikom daudi watwero bene tic ki yo angwen maa gitye pinyi ikwo wa ka dok waye tela pa Lubanga wek ot I kwed wa pi kere.

1. **1 Camuel 16:13**. Teko me kwo ma nongo ipng ki cwiny maleng aa ki bot Lubanga. Kit macalo Lubanga miyoteko bot luye me kare ni. Daudi obedo ki teko en pa cwiny cwiny maleng pa Lubanga aceli pi en Lubanga onongo tye kit yen lok mo ma mito cobo niwok ki I daudi. Lubanga tye kit yen lok ki yub pi kwo ki dong cwiny maleng aye obedo teko pe bino ki I ciling, kwan, rwom ma itye kwede nyo ikabedo mogo calo Washington DC, kono do ki bot cwiny maleng pa Lubanga
2. **1 Camuel 17:45** - bedo ki Lubanga onongo dong oromo pe dok wabimito gin mo. Golia onongo oyube adada. En onongo tye ki jami lweny muromo, karo, ngec me lweny ki jami ducu me lweny. Daaudi kono? En onongo p edit dok tek. En bene pe onongo tye ki jami lweny ma oromo nyo ngec mo ikit lweny meno daudi onongo pe otimo meno con. Ento daudi owaco ni:- abino inyimi inying Rwot mamalo, Lubanga me mony pa icarael ma itye kataro ne ni. Gin ducu ma daudi tye kwede aye onongo cwiny maleng dok meno aye gin ducu ma daudi mito. Mano bene aye gin ducu ma wamito. Ka Lubanga olwengo wa me lube, ka dok omiyo botwa neon ma pe watwero timo ne, cwiny maleng pa Lubanga ma tye I iwa opore dok en aye gin ma wamito. En bitimo ne.
3. **1 Camuel 17:50**- Lubanga mito timo jami mogo ma pe twere ikwo wad ok niwok ki iwan. Anga ma oloyo? Pe, daudi pe oloyo, meno onongo pet were pi daudi, Lubanga aye oloyo Lubanga mito timo gin ma en keken aye itwero

timo iwan dok niwok ki iwan. En mito timo jami ma pet were iyo aadek mapapat.

- a) Liwa: Lubanga keken aye ma loko kwowa. En mito timo jami ma pe twere ikwo wa. En, ito ilok kwo wa wek wabed calo en, ma meno obedo gin ma pet were piwa kenwa.
- b) Niwok ki iwan, Lubanga twero tiyo tice. En mito tiyo tice ni wok ki iwan, jami mogo ma pet were ki tung botwa me otima.
- c) I cwiny dano ma orweny, Lubanga keken aye ma laro dano ma orweny ma meno obedo gin ma pet were ki botwa. Lubanga niwok ki I cwiny ma mege, tiyo icwiny dano ma orweny me keto banya me nyute bale ka dok nyutu ada ma kelo gi ilare.

4. 1 Samuel 17:46. Lubanga tyio jami ma pet were ki botwa wek lobo onge ni en Lubanga. Pien Lubanga otim gin ma onongo pet were, otimo gin ma onongo peya otime dano oneno omiyo teko bot awobi matidi, omiyo dano dici ma onongo tye gungeyo ni teko mo tye ma okato daudi woko, dok ni Lubanga tye I karacel, pien teko pa Lubanga maa mamalo ma onyutu omiyo lupiliciti gudoko malwor. Ka inen waye ni Lubanga oti ikwowa dok niwok ki iwan, en tye kero me nyutu teko ne ma miyo dano ducu ma gurumu wa bingeyo ni Lubanga tye.

ME AGIKI

Ka itye kakwano dul eni, wacuku cwiny me kwanyo cawa me neon wang buk egi ni kacel acel ki me ye cwiny maleng me lok kwedi niwok ki iye.

Lukricitayo tye ki cwiny maleng niwok ki ilanen me niwiro (jon 2:20, 27, 2 korinto 1:21) lanyut ma kimwono ikomwa (2korinto 1:22, epeco 1:13) lanen ma kijengo 2 korinto 1:22, epeco 1:14) lanen me batija I korinto 12:13) lanen me mat (I korinto 12:13b, jon 4:14, 7:37 – 39).

Omyero wawor ngat ma owaco botwa ni wacit I lobo ducu watit lok me kwena maber bot gin aketa ducu (marako 16:15) wan myero wamar loke pien en aye yam olonyo wa (jon 17:17).

Omyero waka kac pa Rwot ki tek cwiny dok ki yom cwiny pien en tye katic iwa pilipi 1:6, 2:13). Pe tye mot mo ma orem bot luristayo (1 korinto 1:7). Cwiny

maleng omiyo bot wa kero me tic pa Rwot, kun en tiyo man niwok ki imot ma en omiyo botwa ni (1 korinto 12:4 – 6).

Omyerop wawor Lubanga kit ma waniang gin ma en oloko iloke. Ka watimo man adwogi ne bibedo nyig ma aa ki bote miti pa Lubanga I iwa ni (galatiya 5:22 – 26)

LOK MA MITE

- Leg laling ling.
- Leg cwiny maleng onyuti balma tye ikwo ni.
- Tuc ducu ma en okelo itami.
- Dyer kwoni bote ka dong iwore nino ducu.

LATUC JIRI ILEGA NYUTU

Twero bedo tek me bedo lapwonye pa Yecu kricito ka in pe ibedo dano ma lalega. Latuc jiri omyero obed oteka me gwoko cawa ne me bedo kene inyim Lubanga calo gin me acel ikwone me tice.

Kace pe otimo meno ci twero bedo tek bote me ngeyo Lubanga iyo matut. Pe ibedo ite lela pa Lubanga nyo nyako nying me ada me cwiny.

Tim ber neon aboro me lega ma ibipwonye kwede ikare ma itye inyim Lubanga keni.

1. Pak ki woro.

Baibul Waco I jabuli 48:1 ni Rwot nyingi dit dok opore me apaka.

Jabuli 34:1 – 3 waco ni apwoyo Rwot kare ducu. Pak mamere kare ducu bibedo odoga tipu na bibedo ki awaka pi Rwot wek jo ma tye ki arem gubed ki yom cwiny. Mi deyo bot Lubanga kacel kweda, wapak nyinge kacel.

Wan wapak Lubanga iworo wa me ceng cabit, ento watwero timo ning ning icawa kenwa idye ceng baraja ki ceng abicel? Baibul Waco I jabuli 22:3, iyo in ibedo iwi kom ker calo ngat ma leng, in ibedo pak pa jo icaracel. Pak obedo gin ango? Pak pbedo ilo Rwot malo pi kite en Lubanga. Pwoc obedo pwonyo Lubanga pi gin ma en otimo pi wa. Pak obedo ilo kit pa Lubanga.

Malube ki Baibul, me pako Lubanga ngat acel acel omyero oti ki tame, cwinye kacel ki kwone. Pe tye, bal mo ka inen iilo kwo ni icawa me pak ma watye kapako

Rwot. Me Waco ni meno rac nongo rom ki ma itye kawaco ni dano meno pet ye kapak ki tame, kwone kacel ki cwinye dano tye ki kom, tipu (tame, ki cwinye) (1 tecanonika 5:23).

Kadi kated kumeno apoka poka madit tye ikin tam ki rwenyo woko itam. Ka inen dano orwenyo woko itame icawa me woro, ci pak bene dong doko gin mo macalo pe me baibul. Baibul pe kwero ile icwiny wa icawa me pak kadi kated kimeno, en dok pe ye ikom rwenyo woko itamwa icawa me pak tye kany tam mogo manok non kit ma ngat moni twero pako kwede pRwot icawa mamege pire kene ki Lubanga.

- A)** Wer wer bot Lubanga kun itiyi ki buk wer. Ka inen tye jo mogo I ot icawa ma nongo itye inyim Rwot, itwero bene kwano wer ki wic bot Rwot. Labol maber me wer ma opong ki pak aye wer ni “ileng tyeng me wer, ka dong icung, itam, ka dok ilwodi ite loke pako Lubanga cung ikom tyen lok ma ikwano ni. Inge timo meno kwan tyeng me aryo ka dok itim lakite aceli I wer. Ikom agiki me pwonyy ikom wer ibinongo kit ma kiryeyo kwede dul me wer pak.
- B)** Wer nyo kwan pak alwak lok pa Lubanga Waco I buk me epaco 5:19 – 20 ni lok ki luwotwu iwer me pak me cwiny wer ci iwek we robed I cwinyi pi Rwot, kare ducu miyo pwoc bot Lubanga won pi jami ducu inying Rwot. Bed ki gen ni wer alwak tye atir malube ki baibul.
- C)** Kwan wan tyeng me lega ma tye I baibul ci inen tyeng kcal acel. Jabuli 8:1 waco ni “o rwor, Rwot wa nying dit romene iwi lobo kany! Iketo deyo ni malo ipolo”

Me kane ki tyeng eni, ket nying. Labole:- “oRwot, Rwot kit ma nyingi dit kwede iwi lobo ducu pien iketo nying malo I polo ducu. Kwan tyeng acel acel icawa moni kit macalo tye I baibul, ka dok ikwan en tyeng acelu odoco odwok ikwan ikit me pako Lubanga cura mogo ma rwate ki kit me pak eni nyo woro gin egi:- jabuli 8, 19, 24, 65, 92, 104, 139. Lega pa Yecu ki pa lakwena Paulo cura mapol nonge I buk me nyiyabo. Yo mukene me nongo pak ki I gin acoya, omyero inen mere nying lok ni paki keken, ki iteng buk. Pak obedo dul ma pire tek bot lakristayo idongo ne me cwiny. Kwan niyabo 4 ki 5 me roto gin ma wabitiyo ne ki I polo

2. Tucu bal.

pen en ber twatwal me tyeko ca itucu bal. kace wabalo, cwiny maleng oyot oyot loko icwiny WA malube ki balwa ni. Tucu bal myero otime out cut ica ma cwiny maleng onyuti wa ni. Baibul Waco I 1 jon 1:9 ni ka inen watucu balwa en gene dok kite aatir me weko labwa ki en lonyo wa ikom kit ma pe atir ducu. Ikare ma nongo watye inyim Lubanga pi wa kenwa, cwiny maleng twere kelo I tamwa bal mogo ma nongo peya watucu. Gwok nyo en poyo wei wa ikom tam ma pet ye atir, kiniga onyo kec cwiny ikom ngat mo. Ikom peko macalo man, omyero watucu bal ducu ma tye icwiny wa.

3. Miyo pwoc.

Baibul Waco I pili 4:6” ni, pe wubed ki par pi gin mo, ento igin ducu wuwek Lubanga onge ilega ki bako dog. Yom cwiny madit obedo pwonyo Lubanga pi gin ma en otimo piwa. Labole:- apwoyi Lubanga pi yot koma, cawa, ki jo me ganga.

4. Winyo dawn Lubanga.

Baibul Waco I jabuli 62:5 ni nong yweyo ni tipu na, I Lubangakeken aye gena bino ki bote jabuli 46:10 waco ni, cung mot ka dok inge ni an lubange.

Watwero winyo dwon Lubanga ning ning? Lubanga tiyo ki yo aryo me lok ki jione ma luye ikwo gi me nino ki nino. Cwiny maleng ki loke rome 10:17 waco ni adada niye bino pi winyo lok ikom kricito. Baibul aye obedo lok me mar ma oa ki bot lunbanga. Miti pa Lubanga tye me lok kin gat acel acel ki ikin wa ni wok ki iloke kacel ki cwiny maleng. Tye kany yo mogo manot ikite me winyo dwon Lubanga.

A) Cak kwano buk me baibul. Wan wamiyo tam ni katwere cak ki buk me epeco.

B) Peny Lubanga wek onyuti ada me cwiny ki ikome tyeng acel acel ki idul moni ni labole:- epecu 1:1 waco ni Paulo lakwena pa Lubanga, dot Lukricitayo ducu me epecu, jo ma lugen I kricito Yecu, ada me cwiny angwen gin ene:-

1. Paulo obedo laye dok lakwena pa Yecu kricito.
2. En obedo lakwena ma Lubanga oryero imiti ne.
3. Lok man ni jo malengi ocake ki bot Lukricitayo me epeco.
4. Lukricitayo ca onongo gubedo lugen bot kristayo ca onongo gubedo lugen bot kricito Yecu.

c). Lok ada me cwiny kacel I komi: labole:- Lubanga tye kaloko kweda lok me ada ma tye ibuk me epeco 1:1.

1. Thomas wade, in ibedo lakwena pa Yecu imiti na.
2. Thomas wade, ayero in imiti na.
3. Thomas wade, in ibedo dano maleng ikabedo ni belo Horizonte, Brazil.
4. Thomas wade, amito ni ibed lagen bot kricito Yecu.

5. Leg lok pa Lubanga odok bote:

ti ki wang tyeng me lega bot Lubanga. Tic ki wang tyeng en me epeco ni, watero Waco ni wora Lubanga na, apwoyi Rwot pien in Rwot Yecu kricito. Apwoyi Rwot pien an abedo dano ni maleng. An abedo dano ma in iketo pat, woro, miti na tye ni omyero abed dano ma lagen bot kricito Rwotwa amen!

Inge neon yo egi ni kacel ki tyeng me acel, wot anyim ityeng me aryo ka imede ameda anyim nio wong ma ityeko dul ma iyero ni ducu.

6. Bako dog.

Baibul Waco I epeco 6:18 ni leg I cwiny kare ducu ki kit lega me bako dog ducu, kacel ki tami bed ma iyube kare ducu wuleg pi jo pa Lubanga ducu. Bako dog obedo lega pi jo mukene jo mapol gitye ki kama odong twolo I agiki me baibul gi. Pok kong dul eni lakine aboro, onyo kong waket nit ice ki buk acoya ni mo me coyo wel dano ma imito lega pir gi.

Labole:- iwi buki malo co lok ni “nino ducu” ka dong ico nying cwari nyo dako ni, lutino, lunyodo, omega ni, ki mukene. Magi aye obedo jo ma gicok kwedi.

Inge karataci tung cel, co lok ni “**ceng cabit**” ite lo keno rye nying jo ma in ibilego pir gi inino meno. Leg pi lakwat wu ki dako ne, lapwony me acel ki dong jo mukene me duli.

Wot dok anyim kama dok ibicoyo ni **“ceng baraja”** man aye kama ibicoyo nying jo me paco ni ki luremi.

- Ka dok imede anyim dok ibicoyo ni **“ceng aryo”** inino eno leg pi jo ma ingeyo nip e gulare.

Cengadek man bibedo ki iwiye malo. Itere piny ibicoyo nying lutic pa Lubanga ma kato woko, lutela, me kanica, lutel kanica wu ki jo mukene ma itamo me lega pi gi ipot karatac mukene co **ceng angwenkakany** co nying lutela me lobo ni. 1 temco 2:1, 2 ma Waco ni acikowu, me acel lega, lega me bako dog ki miyo pwoc omyero kitim pi dano ducu, pi lukerki jo ducu ma luloc wek omi wabed mot labonge ayela dok maleng.

Ki tung cel dok ico ni ceng abic kany omyero ico nying jo ma ingeyo ni gin dong gupoto woko kii kanica. Nyo gwok jo ma gurweny.

malubu man co ni ceng abicel kany co nying lurem, lutic luwoti lumemba me kanica ni, tic me kanica ma in bene nongo itye iye. Ka latuc jiri timo man, ci bilego pi dul dano mapol ikom nino me cabit acel acel. Jo mukene giye ni luroma 16 obedo kit ma Paulo oryeyo kwede kit me lega ne pi kanica me roma.

7. Lwodo kacel kip o iwang baibul.

Baibul Waco I jiswa 1:8 ni, pe iwek buk man, me cik oa ki idogi lwod dye wor ki ceng wek omi ibed ma igwoke kalubu cike ducu man bi miyo nying bedo leng ka ducu ma icito iye. Wang tyeng eni Waco ni lwodo lok pa Lubanga dye ceng ki wor adwogi ne dye kwo ma oloke luroma 8:29 waco ni jo ma. Yam en onyeyo gi con omito ni gin myero gunymak cal pa wode. Adwogi ne aye loc ki gum lapeny, watwero lwodo lok pa Lubanga ning dye wor ki ceng? Watwero lwodo lok pa Lubanga ning ning ikare ma nongo wanino woko?

- A. Yer tyeng pi cabit acel acel
- B. Kwan tyeng matye idul ma iyero
- C. Peny Lubanga wek onyut boti ada me cwiny matye ityeng mene
- D. Lok tyeng meno ikomi ilega
- E. Co tyeng meno I karatac mo kacel ki cura ne

F. Idye ceng kwan wang buk meno dok inwo wang mapol. Tim man kun ikuru ki cawa me ling mot inyim Lubnaga ento po me kwanyo woko karatac ma icoyo wang buk iye ni katwere tyen abic nino ki nino.

G. Gin me agiki ma ibitimo idye wor ducu aye me kwano tyeng. Man myero dong wanyiku cok inyim kom ker me kica ki tek cwiny wek wanong kica me konyo wa ikare ma gin mo mite pi kwo wa.

8. Bako dog obedo me keto inyim Lubnaga jami mamite pi kwoni.

IV. LATUC JIRI KI LOK ME LARE

Niye ni wang mapol nyutu tici.

Matayo 12:34 waco ni gin matye icwiny aye dog loko.

Latuc jiri omyero onge (oniang) guti me pwony e cik manyen.

Gin ma latuc jiri ye iye ikom jami matye I Baibul, lare, tic ki peko mogo ma kelo loci lok ma en loko. Lukricitayo mapol pe gingeyo kit me gamo lapeny ma lubu lok me Baibul.

1. Lok me kwena maber obedo ngo? (co ki kalam kalu niango ni ikit ma Baibul gonyo kwede) Me nongo lagam me lok me kwena maber iBaibul, kwan I Kristo 15:1-4 _____

2. Kwo ma pep e tum kono obedo ngo?
(Co lagami ki kalam kalu kun icung ikit ma Baibul gonyo kwede).
Me nongo kit ma lagame tye kwede kwan Jon 17:3.

Pire tek mada latuc jiri me naing maber lare aye obedo ngo malube ki cik manyen. Kit macalo kanica me cik manyen ocake ki jo ma gulare, pwony pa latuc jiri malubu lare pire tek twatwal itice. Latuc jiri pe twero timo gin mo nikwanyo wang en oye nyo ye ni dano labonge Yecu nongo orwenyo dok bityeko kare ne ducu I kapiny. In mono adada iye man? Latuc jiri bene myero oye ni dano labongo Yecu nongo opoke woko ki Lubnaga nongo kwone opong ki tela, kwon

ken, lworu, winyo ikwone ni en labal ki dong gin ma en dye kwede aye dong nono labonge gin mo ma tye icwinye.

Gin mukene ma piretek aye pwony me ngolo kop me agiki. Tye tekwaro mogo ma giworo tipu ki pwony ni cer obedo nywale odoco Yecu opwonyo wa ni cer, pat ki nywale odoco. Iburu 9:27 waco ni kit macalo dano to kicel keken ci ngolo kop cake.

Luka 19:10 waco ni Yecu obino obino kayenyo ki kalaro jo ma orwenyo. Man aye bene obedo tic pa latuc jiri. Dano pud nongo orweny ka inen pud gujenge ikom gin mo mapat ki Yecu. Galatiya 2:16 waco ni nge ni dano pe kikwano ni kite atir pi gwoko cik ento pi niye ikom Yecu kricito. Omiyo piman wan bene omyero waket niye wa ikome wek kikwan wa ni bit wa atir ento pe pi gwoko cik pien gwoko cik pe miyo kikwano ngat mo ni kite atir kit ma pire tek ni lauc jiri I myero onge ni jo ma gurwenyo ni pegulare, dano ma orwenyo omyero onene kene ni en irwenyo. Wan pe wabedo ki miti mere me neno moko tam pi Yecu, ento maka meno omyero waloko dano gube lulub Yecu.

Wamito wapwony luye manyen itic me kanica ma cung pire kene, gwoke kene ki nya pire kene ite tela pa cwiny maleng.

Omiyo piman pire tek adada pi dano me niang ngo ma myero itim wekilare. Dano pe twero lare nikwanyo wang ma kong ongut ikom bale ka dong oket gene ducu ikom Yecu kricito macalo Rwot ki lalare.

Latuc jiri omyero otim jami ducu ma twero timo ne wek dano guniang ni gin girwenyo ki dong ngo ma myero gitim me jolo Yecu kricito.

Me acel, En myero ongut ikom bale. Marako 1:15 ngut obedo gin ango? Lok man ni nguti teloke ni, loko kwoni tung bot Yecu ka dong ilok tami iwek bal ka dang iloke bot Yecu man bene teloke ni dano acel acel loyo tame omiyo en bene twero bedo ki mitii me miyo kwone ma en loyo ni bot Yecu. Teloke ni miyo kwone bot bot Yecu. Ngut obedo bwoto bali (kwon ma in aye bene iloyoni) ka dong imiyo en kwo meno bot Yecu wek obed Rwot kin gat ma loyo. Mine eno ni Luroma 10:9

oloko iye ni ka itucu ki dogi ni Yecu Rwot kun bene iye ki icwinyi ci dong iloke bot Yecu macalo Rwoti.

Ngut obedo gin ango? _____

Me aryo: En myero oket niyene ikom Yecu macalo Rwote ki lalare ki larital. Lok ni yee ni ibuk me Roma 10:9 tye ma dok loyo dano mo me nyeyo angeya mere lok ikom Yecu. Baibul Waco I yakobo 2:19 ni kadi wa cen gu giye ni Yecu Rwot.

Lok man ni miye ni nyo yee I leb pa lugrik (Greek) teloke ni dano mo omyero kong omi kone bot Yecu ka dong gibedo acel gin ki Yecu. Gin mo keken ma dong pe calo meno nongo dong pe niye me ada.

Peko madit aye tye ni, jo mapol giye ikom ododo nyo lok mukato ma kitito ikom Yecu ki itangi. Ento wan ticwa aye me nyutu apoka poka ikin niye me ada ki niye ma laro dano ki ma pe ada.

Niye _____ obedo
ngo? _____

Niye ma twero laro dano pe dok keto gene ikom gin mukene me lare.

Labole:- Dano omyero ogik geno tic mabeco ma en timo, kwone maber, cal apaya, maria, lumalika, ki jo maleng ci oket gene ducu ikom Yecu kricito macalo lari tal lalar ki Rwot. Ibuk eni, kanica ma pite pire kene, Charles Brock Waco nit yen lok me lare ma pet ye atir cuku cwiny bal, ngut, ci niye meno mere binyayo dul me dini ento pe kanica me ada.

Latuc jiri acel omyero olub tela pa cwiny maleng pien en keken aye ma nyutu bot jo ma orwenyo bal gi. Latuc jirir myero onywak lok me ada me kwena maber pa kricito iteko pa cwiny maleng wek cwiny maleng aye oti ikwo pa dano ka wek en cwiny maleng aye bene onyak nying ma bedo matwal ikwo gi.

CABIT PA LATUC JIRI KIKOME.

Tyen lok me caden aye me nyeako ki lwak gin ma in kikomi ikato ki iye. Bene twere me loko ikom jami jami ma otime ikom jo mukene ento tek ica mukene me pyem ikom jami ma gin kikomgi aye gukato ki iye.

I tic palukwena 22:1 – 16 ki dok tic palukwena 26:9 – 23 lakwena Paulo tito lok ikom kit ma en ijolo kwede Yecu kricito kin go ma otime inge ki Yecu.

1. Gin telo wa po kit ma ngat acel acel nywako kwede cadene.

A) Lok macek ma katwere dakika aryo.

B) Po tyen lok ma pire tek aye me weko dano ma gurwenyo ni gunge kit ma inongo kwede Yecu. Lok me kwena maber ibitito pire lacen.

C) Pe itit jiri

D) Pe bene itit lok ikom yub me lare icawa ni.

E) Pe ijok dano mo pi lare.

F) Pe ilok lok nyo leb mogo ma konye pe pi jo ma peya gulare ni labole. An anongo batija, dano ma pe olare ni bingeyo ni wek ilare mito kong kibatija in. twero bedo ber me Waco ni idye wor mo acel an ajolo Yecu ikwo na nyo ni ageno Yecu macalo Rwota ki lalara

G) Ti ki wang buk me baibul ka inen mite.

H) Co cadeni piny, dok bene kace twere pe okat nying lok maromo 250 nyo 350.

I) Gik cadenki lok aryo egi ni:-

1. Kombedi dong dong ongeyo atir ni atyo ki kwo ma pet um.

2. Atwero titi ki I baibul kit ma in bene itwero ngeyo atir itwero bedo ki kwo ma pet um?

2) CADEN

Gam lapeny ma tye pinyi wek okony in me coyo cadeni.

A) Kwo na ikare ma onongo pud pe angeyo Yecu ni onongo tye ningning?

Lok ikom gin ma onongo tye icwinyi, kwoni, ki balo. Tic palukwena

22:1

5,26:11

**B) Angeyo miti na ikom Yecu ning ning? Tic palukwena 22:6 – 8, 26:12
– 15**

C) Ajolo Yecu kikwene dok ning ning?

**D) Kwo na obedo ber ning ning ikare ma ojolo kricito? (tic palukwena
22:10 – 21 ki tic palukwena 26:19 – 23)**

E) Me giko: kare ducu gik kun iwaco ni, angeyo ni atye ki kwo ma pet um. Atwero titi maber ngo ma Baibul loko wek in bene inge atir kit ma itwero bedo ki kwo ma tum bene? Gin ma nongo itino aye me gedo pem ikin in ki dano ma orwenyo ni. Pien tekoke ni kombe di dong itye ka penyo twero me ngolo pem wek idong ikwone. En twero Waco nit were nyo nip e twere. Ka inen en oye, nip e twere. Nyut lok me kwena maber bote ka owaco nip e twere, ci itwero penye ka ye wek ibed kapo pire me lega pire nino ki nino.

LATUC JIRI KI KIT ME TUCU JIRI NE

TYENG ABICEL MA TITO MALENG LOK ME KWENA MABER

Tye tweekwaro aryo:

1. Tekwaro pa jo ma pe gulare.
2. Tekwaro pa jo ma gulare.

Tye jami ma jo ma tego ilok me kwena maber pe paro lok mo me tekwaro pe twero loko lok me kwena maber, kono do twero dyo wa ikit ma wanyutu kwede kol me kwena maber. Dong ada eni mite anyway ka kamo icawa mukene ma nongo dano peya ojolo kricito. Wan wamiyo tam ni nyutu lok me kwena maber nyo ada eni omyero otime iyo ma pe me rucu rucu kun nongo inywako lok matye I Baibul pi kare malac nyo ododo. Dong tung bot lakristayo itwero nyutu ne oyot oyot inge rwate kwede ma pe dok bene biparo yo mene ma iyero me tic kwede me nyute, en mite onge yo me ada eni pi lok me kwena maber.

DANO MA PE LAYEYO MA OJENGE ITEKWARO

Kakany omyero icak ki lapeny ma pire tek macalo:-

Iniang ningo ikom Lubanga dok ni en obedo anga? Winy k bot dano meno ka dong pieny ka itwero bedo ki kare me bedo ki pwoy mapol kacel kwede. Pien bot dano ma pe layeyo ma ojenge itekwaro itwero penye kace en ye me pwoyeyo ilok kom Lubanga ma ocweyo lobo wek en obin ingec me ngeyo Lubanga kikome ti ki yo ma yot me pwoyeyo kun itiyoy ki Baibul – nyo ododo ma tye I bBibul kun nongo itiyoy kwede kore ki kore.

LAPENY BOT LAKRISTAYO

Atwero penyi lapeny? Ka ito idye wor eni ingeyo ni ininedo ki kwo ma pet um dok ibicto I polo? (poi ye lapeny eni) ka inen dano nip e ogamo maber. Ci omyero imede me miyo cadeni ki nywako lok me kwena maber. Kace en ogamo ni angeyo maber ci peny en lapeny me aryo, ket ni dong icung inyim Lubanga kombedi ci dong en openyi ni pingo imito idony ipolo na? Ibidok iye ki Lubanga ningo? (po pi lapeny eni) ka pe twero gamo ne maber, ci inywak ki en lok me kwena maber tic kwede nene ki Yecu kricito nyo pud itye ka dong ne adonga?

NGI MABER: lapeny me kwo ma pet um pi indi, budijum, ki animists omyero obed mapat ki ma kitiyo kwede bot Lukricitayo calo jo me katoli pien itekwaro egi ni kit lok mo keken ma tiyo ki nying mogo macalo, Lubanga, Yecu, polo, nyo kapiny omyero kigony maber malube ki tekwaro acel acel. Labole:- nyutu maber Lubanga macalo lacwec me jami ducu do ktipu ma tek ma loyo ducu en aye kare ducu obedo yo maber me cako gonyo lok ikom Lubanga en aye obedo anya.

Kit ma Yecu odoko kwede dano ki pingone omyero inyut kace itye kalok ikome.

Labol maber mukene aye lok man ni “polo” polo bot jo me bujum te loke ni aa woko ki imiti ducu. Bot indi teloke dano inge cer. Idul me ye mapat pat tyen loke bene gonye maber ki I kapiny ka onyo yalwak ducu balibino I anyimjibityero gitum boti ikit macalo tekwaro pa jo asia ma kutuc ceng tye kwede.

Itekwaro mapol baibul obedo buk ma dano pet ye ki ngec iye. Jo mapol nyo pol pa dano ikin jo ma peya lok pa Lubanga oo botgi peya gu winyo lok ikom baibul. Gin ma dong an atimo ene, acako ki nywako ni baibul obedo buk ma Lubanga omiyo me nyute kwede botwa. Pe bene gibiye iye oyot, ento ka inen gumine me kwano ne kacel kwedi ci cwiny maleng obitiyo tice ci obeyabo bot gi lok ducu me ada.

Pire tek bot latuc jiri me nongo jami ducu mite pi miyo caden pi jo ma en tiyo ikin gi ni

ADA ME LOK ME KWENA MABER PE LOKE, ENO KIT ME TIC AYE KARE DUCU LOKE MALUBE KI TEKWARO MONI.

Po man: bot Lukricitayo itwero tic ki lapeny malubu lok me kwo ma pet um. Ento bot jo ma pe guye mite ni inge poko kin rwom me niang gi ilok me cwiny. Niang pa dano ilok macalo ni ‘polo” twero bedo bene nip e rom ki ngec ma I baibul. Nyutu lok me kwena maber. Tyeng abicel tito maber lok me kwena maber.

1. Gin ma miyo Lubanga pire tek ikwo ni.
2. Baibul Waco I 1 jon 5:13 ni “acoyo lok man botwu wun ma wuye nyimge wod pa Lubanga wek wunge ni wutye ki kwo ma pet um”

Gin ma miyo tyeng pire tek

Me nyutu ni Lubanga mito mini ngec muromo ikom kwo mapetum pi mar mere pi dano.

Gonyo tyeng: kwo mape tum tye jami aryo:

- a) Me ngeyo Yecu ki bedo ki kuce icwinyi kombedi ma pud itye kwo ni (jon 17:3)
- b) Bedo ki Yecu I polo matwal inge to (jon 14:1 – 3)

Gin ma tyeng dong mito. Imito inge ni itye dong ki kwo ma pet um? Ngi jo ma pe Lukricitayo tyeng eni mite agaonya maber dok bene twero cwalo cawa mapol

2. gin mamite piri. Baibul Waco I luroma 3:23, ni “dano ducu ceng gubalo omiyo pe ikom deyo pa Lubanga”

Tyen lok me tyeng: me nyutu ni wan ducu lubalo.

Lagony pa tyeng: bal obedo ngo? Bal obedo turu cik pa Lubanga. Labole:- wan ducu watimo bal macalo, goba, kingi, kec cwiny, woro, miti marac ki wake.

Gin ma tyeng dong mite: ingeyo mono ni in ibalo? Adwogi me bal kono obendo ngo?

Baibul Waco I luroma 6:23, ni mucara me bal aye to ento mot tum I Yecu kristo Rwotwa.

Tyen lok me tyeng: me nyutu ni dano ducu onongo opore me to pi bal.

Kit macalo tyeng dong gony kwede: to obedo ngo. To teloke ni poke ki Lubanga iyo aryo: me acel , to obedo poke ki Lubanga kombedi ki ikwo man me lobo ni. Obedo kwo labomge yom cwiny nyo kuc ikwo ni. Obedo kwo labonge ngec maber ikom kwo ni. Poke ki Lubanga bwoto manonge odong nono ikwo ne dok makwor. me aryo: to obedo poke ki Lubanga matwal I kapiny. Man obedo kwo labonge kristo pi kare ducu.

Malube ki baibul wan ducu onongo wapore me to, poke ki Lubanga pi bal wa.

Gin ma tyeng dong mito: iniang mono ni in onongo mono omyero ito, ipoke ki Lubanga pi bali?

D. Mic pa Lubanga Baibul Waco buk pa Luroma 5:8 ni ento Lubanga onyutu mare pi wa ikare ma wan pud lubalo, Yecu oto piwa.

Tic pa tyeng: Me nyutu ni Lubanga omaro wa mada ka omiyo botwa wode Yecu kristo me to pi wa.

Lagong pa tyeng: Cul me bal aye mere to. Yecu kristo kipudo, kingole kop, ka dong kingole kop me to ikom yatariya me culu kawang to ma onongo myero wato ni.

To pa Yecu aye obedo gitum ma opore me gongo dano ki ikom bal.

Dano mapol gitimo cito bot Lubanga iyo mapol. Kun gijenge ikom tic gi mabeco nya kwo gi. Gin bene gitimo cito bot ubanga niwok ki bot jo maleng, cal apaya nyo tipu pa jo ma oto

Teko pa dano pire kene pe twero lonye ki ikom bal. yo acel keken me yubu wat ki Lubanga aye niwok ki bot Yecu krist. Inge to pa Yecu kristo ikom yataria pi bal wa, en ocer woko ki ilyel, oloyo to, en tye makwo dok mito bedo I cwinyi.

Lega pa teyng: iye mono ni Yecu kristo obedo Rwot, lalar ki larital?

E. Lagam mamegi

Baibul Waco I Luroma 10:9 ni, ka itucu ki dogi ni Yecu en Rwot kun iye bene ki icwinyi ni Lubanga yam ocer woko ki lyel ci ibilare.

Tic pa tyeng: Me nyutu boti gin ma myero itim wek ijol Yecu macalo Rwoti.

Lagony pa tyeng: Me jolo Yecu omyero itim jami aryo.

a) Me jolo Yecu, omyero ituc kristo macalo Rwot omyero ibwot bali ka dong iloke icak lubu Yecu. Man teloke ni omyero iloke weken aye ateli. Man obedo ngut

b) Me aryo, meye Yecu omyero iye ki icwinyi ni kristo ocer ki ikin jo muto ki bene en keken aye Rwoti.

Man teloke ni omyero igik keto niye ni ikom jami mogo macalo, miti maraca, tic mabeco, cal apaya, jo maleng ka dong iket geni ikom Yecu kristo keken macalo Rwoti ki larari.

Lega pa tyeng: itye mono atera me tucu Yecu kristo macalo Rwot kun imiyo kwo ni bote macalo Rwoti keken? Itye atera me giko geni nyo niye ni ikom jami mogo ka dong imiyo kwo ni bot Yecu kristo kombedi macalo Rwot ki lalari?

Baibul Waco I Luroma 10:13 ni jo ducu ma gilwongo nying Rwot gibilare.

Tic pa tyeng: Me nyutu ni dano ducu ma lwongo nying Yecu bilare.

Lagong pa tyeng: Man teloke ni in itwero jolo Yecu ki niye kombedi icwinyi.

Lega pa tyeng: itye atera me jolo Yecu ikwo ni wek en omony iye kombedi/ ka itye atera, wac lega eni ki cwinyi ducu bot Lubanga.

Rwot an labalo. Ageno in Rwot, macalo Rwota keken, lalara ki larital.

Amiyo kwo na boti, bin I cwinya ka dong ilara kombedi. Lok kwon a ka dong in aye bene itel kwona Amen!

Iye ni Yecu ogamo lega ni?

Dong Yecu tye kwene kombedi?

Dong ilare?

YUB

RYEKO ME NYAKO DUL MANYEN

KACEL KI KANICA MAPOL

YUB

Kakany miyo (nyutu) yo ducu ma dolo te yo mapat pat ma latuc jiri bilubu, yo angwen ma twero tic me yubu kanica ki bene yo angwen ma tye kacel dok matut ikit me cako kanica niwok ki inya ne.

Po ni eni nip e obedo yub ma omyero aluba. Man obedo mere yo manyutu kit ryeko ma ngat acel twero tic kwede. Ento ikom tic, twro tic iyo mapat pat. Gin ma pire tek aye omyero ilub tela pa cwiny maleng kit ma en ilo kwede lutela manyen wek kipwony gi ki me yabo dogola kama ibicako tic manyen. Pe wi owil, mede ameda me pwonyo jo mukene ka jo mukene bipwonyo jo mukene.

1. Labol angwen me yubu kanica
2. Lawala pa latuc jiri

Labol angwen me yubu kanica rwom me acel: icako kanica ki kama pe me cito kwede wa icako gedo.

Rwom me aryo ibicako tic manyen tye labol nyo yo mapol ikit me gedo kanica manyen ento wan wabigudu angwen keken. Cura eni bene nyutu yub pi dul me acel.

1. KANICA ME TEKWARO

Dul eni dong gitye ki yub gi ma gujenge iye. Eni kare ducu gin gitye ki yub me pwony me acel me cabit.

Man obedo jami ma dong kimedo ameda I Baibul. Giketo tek me bedo ki gedo ki kare ducu nongo lakwat aye loyo kanica nu nyo dul matek pa ludongo nyo ludikon.

2. KANICA MA KICAKO CEN

Dul eni twero yaje malc pi kany ma a ki ikanica madit macalo mego, ma nongo gitye ki lutic mapol ki lwak bene mapol. Kanica en maditi aye bigwoko lutic kacel ki tic bene ka dok lwak bene.

Dano acel acel bibedo iworo, pwony me Baibul, ki ribe pa Lukricitayo me kare ducu;

Igure me pwony ma tidi me dog gang kun nongo gin pud aye gubedo dul me lwak pa kanica madit. Kare ducu acel me apar ki tye gicwalo dok ikanica madit. Peko madit pa kanica egi ni ma gujenge ite loc pa kanica maditi aye pe gitye ki ryeko me nga pigi ken-gi wek dene gudok kanica madit macalo mego bene. Ki dong peko mukene aye ni mite ni kanica eni omyero obed ki jami macalo nyom, gedo, ki dong lakwat ma kiwiro, kadi kabed magu obedo jami ma dano aye gubu pe Lubanga.

3. KANICA MATIDI ME DOG GANG

Dul eni ka kanica ma obedo mego biyubu dul matidi ma gibirwate igang opici, ki kabedo mukene. Dul matidi eni kanica madit oyubu malube ki kabedo moni kun idog gag moni nu nongo tye iye dul pa bulu, mon, coo. Kero gi ducu ma giketo igure man matidi ni aye, lwak, wko ma tye iijo meno, kwat ki gwoko dano acel acel ki nyutu kor tic. Gin bene twero nyiko imeja maleng ki bene gitwero timo batija igure meno matidi ni. Dano ma kiyero ku dul moni twero telo lwak itic meno. Icabit acel acel dul magi gigure kacel itic me kwer man.

4. KANICA MATIDI ME PACO

Latic pa Lubanga ma kilwongo ni Curtis Sargaent onyanyo kit dul eni. Kanica matino ocake I gangi pa Lukricitayo manyen. Kanica magu ducu lutela ne oa ki ikin gi keken gi ka onya mukene oo wa iwel dano apar wiye abic ka dok bene gumede ki nya. Dul acel acel tye pire kene dok lone kene dong kanica matidi me paco ni teloke ni:- Gibedo kacel, pein dano acel acel ribe ipwony me Baibul woro ki ginywako kwo gi.

- Gin luwiny, man obed kit ma loc gi tye kwede pe kit ma kanica tye kadoko dit kwede.
- Lutela ma pe kiculu gi, lutela ducu ki lukwati gubedo jo mogo ma pe gupwonye ikit me lobo ni
- Gin girwate idul man matidi ni
- Giworo Lubanga I odi gi.

GURE PA LUTUC JIRI

GURE ME 1

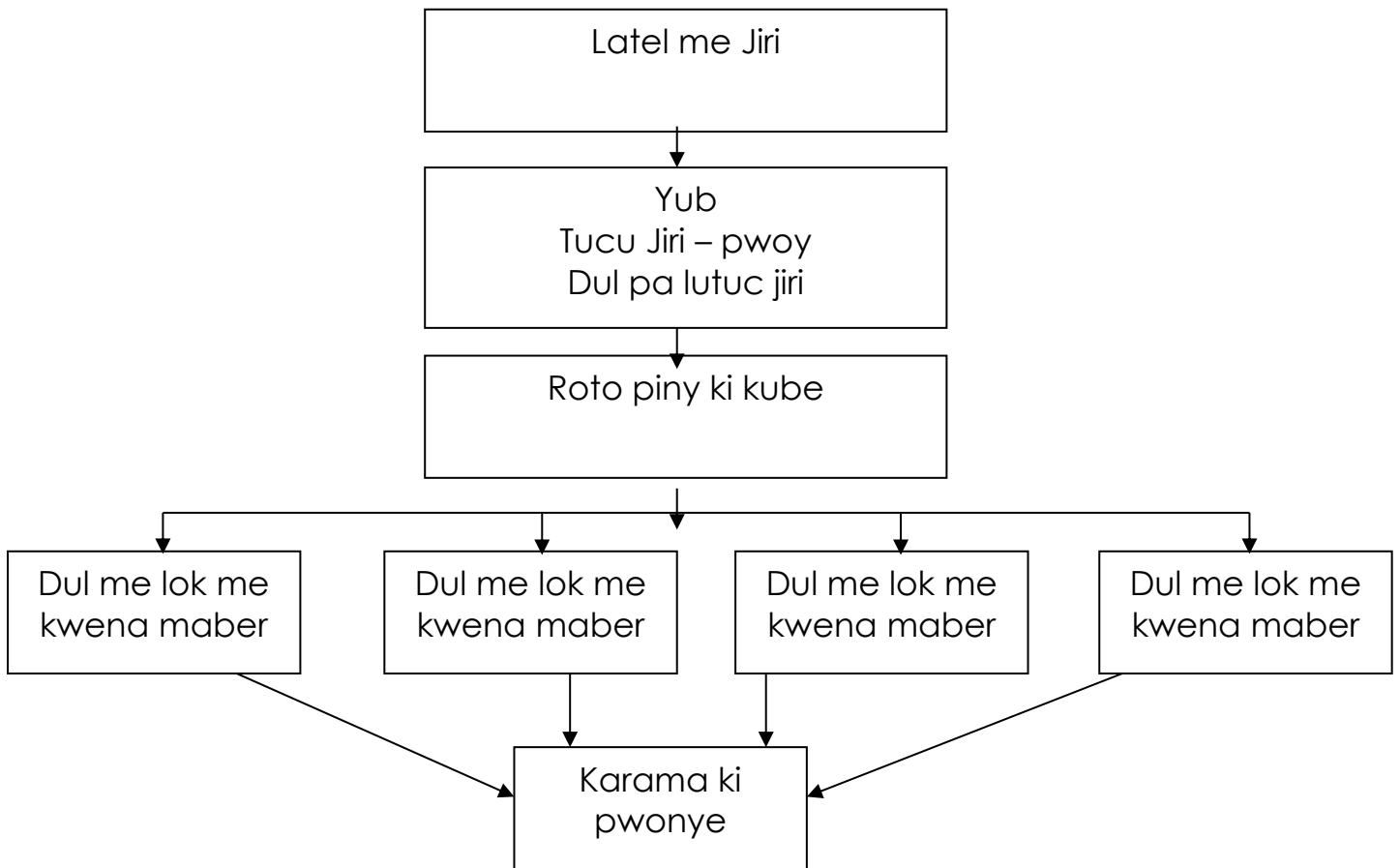

GURE ME 2

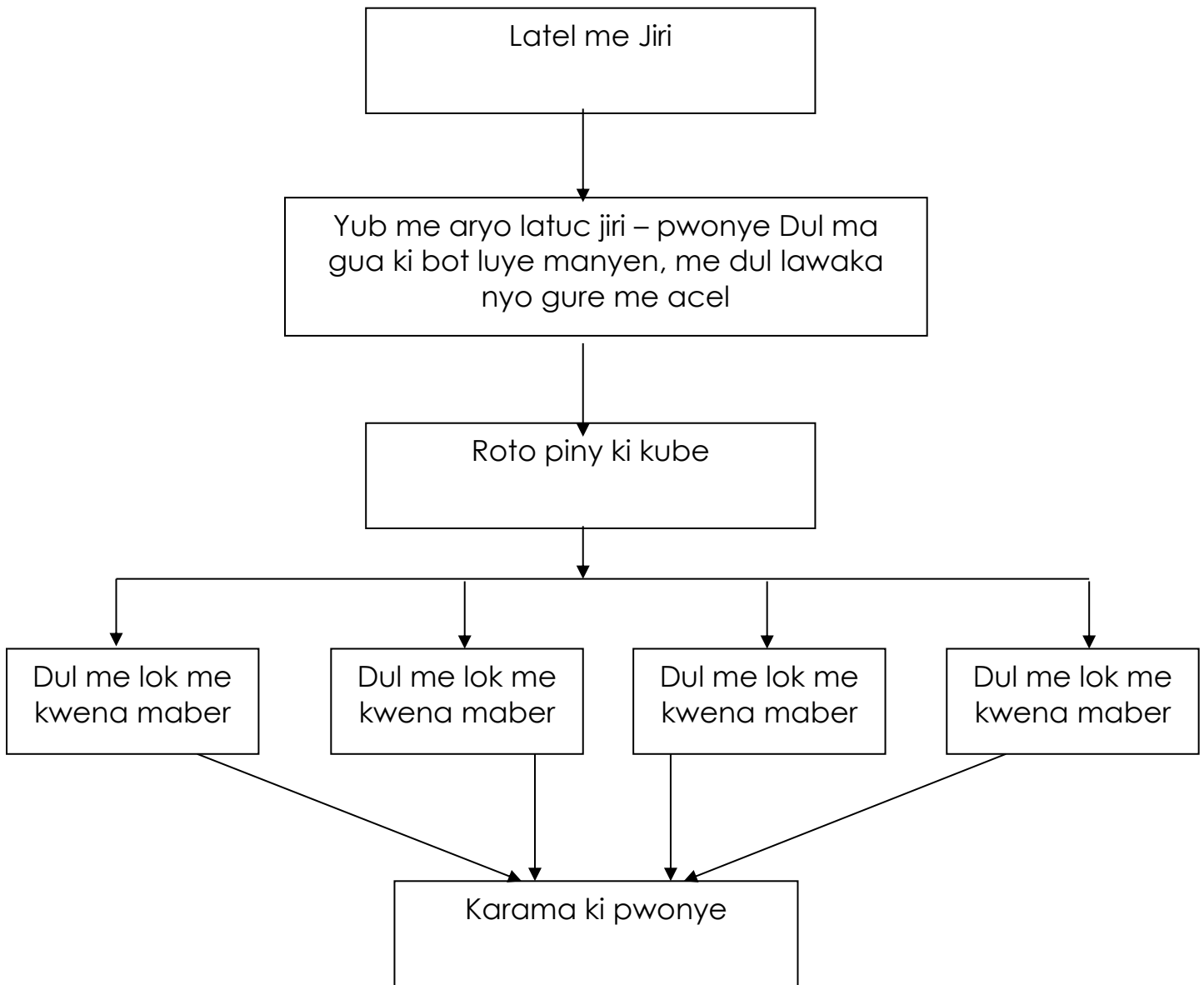

GURE ME ARY OMEDE

Karama me tic eni twero ribe ki karama me gure me 1 nyo twero doko kanica ma opoke pire kene

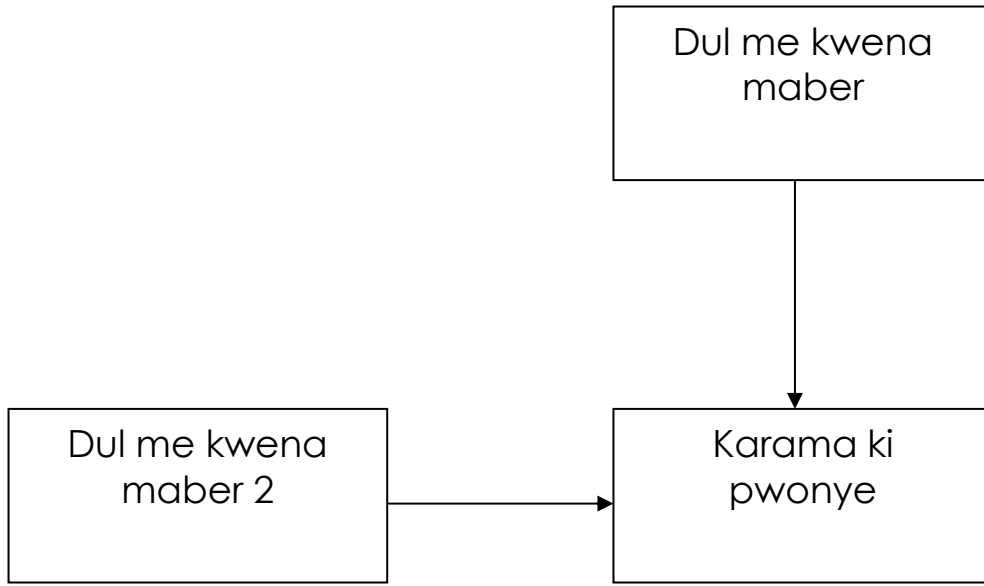

GURE ME 3

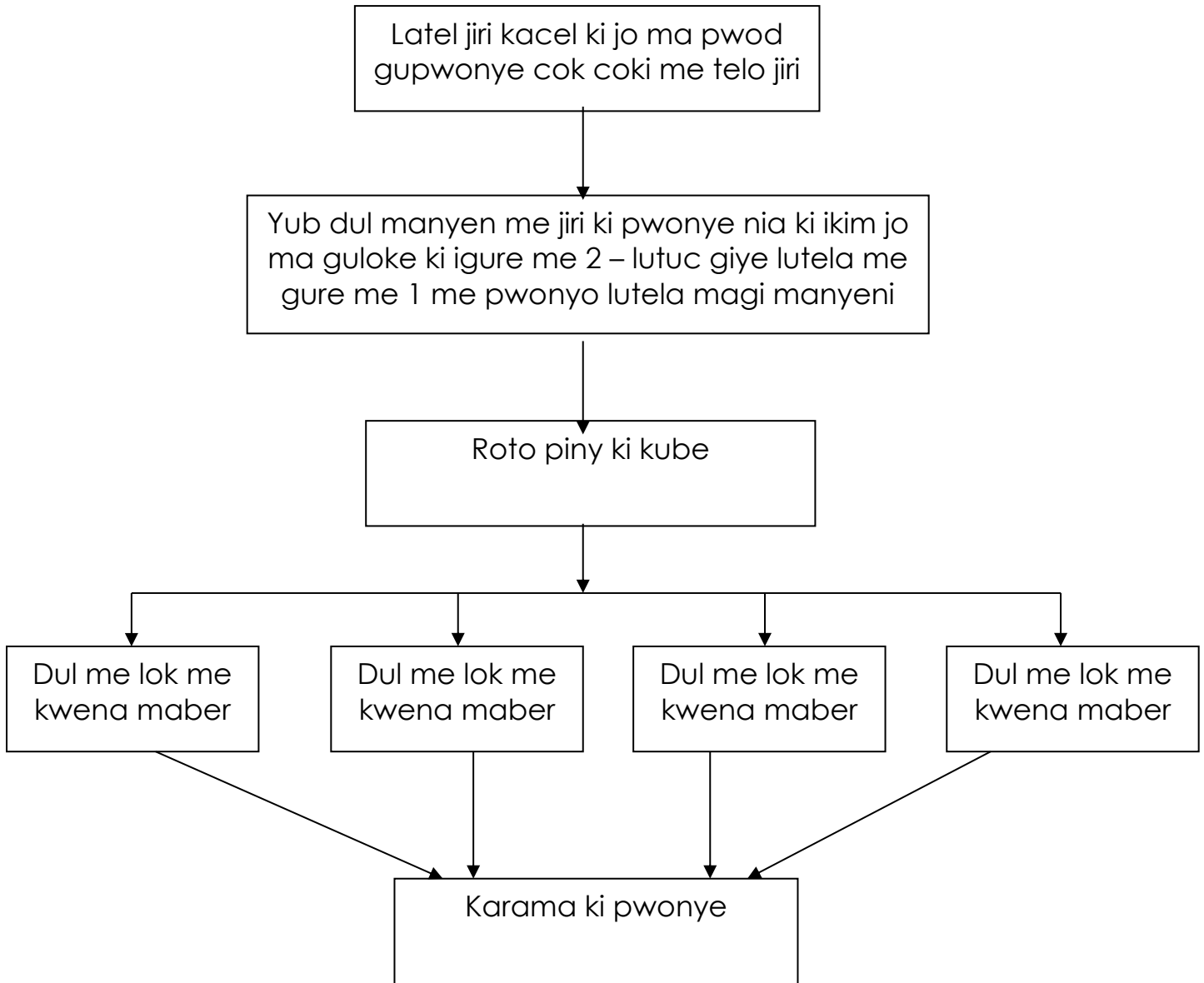

Igure me 3 dul me kwena

Maber, karama me gure ki pwonye me tucu jiri kacel ki Baibul omyero Lukricitayo maneyn maguloke bot kristo ki idul gure me 1 ki me 2 me kaka lutel me jiri con me telo ne.

GURE ME 3 OMEDE

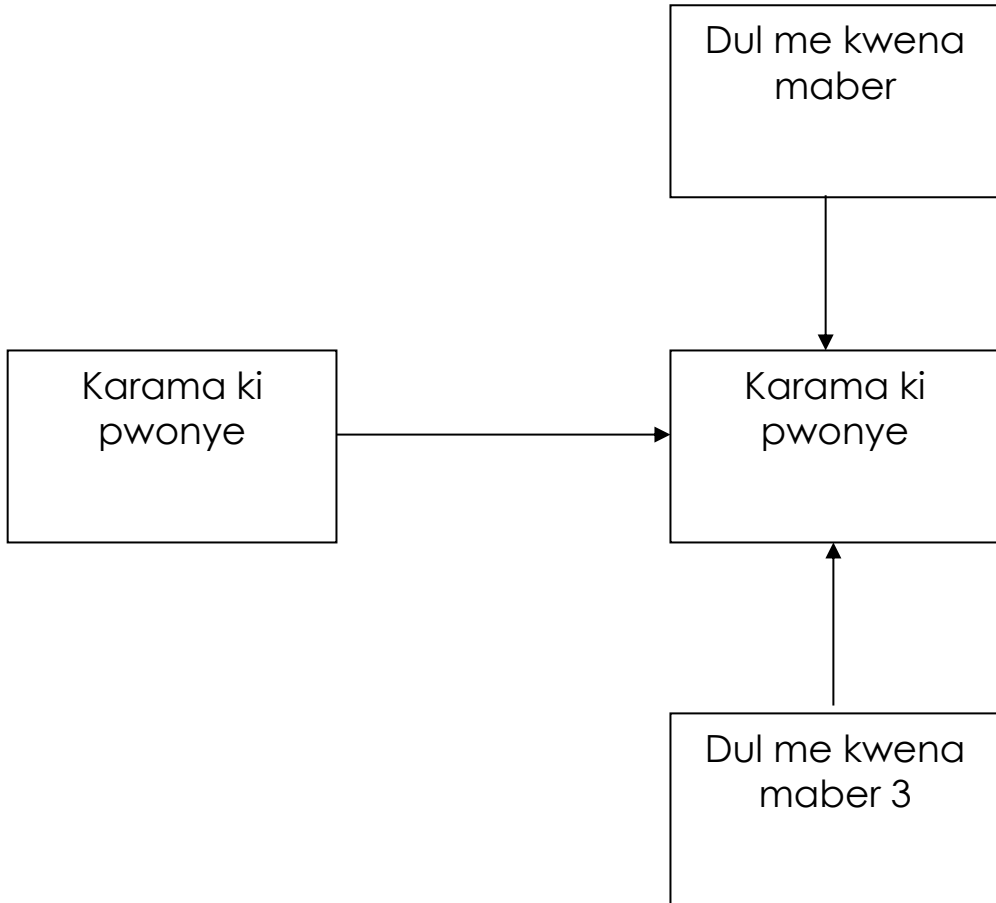

GURE ME 4

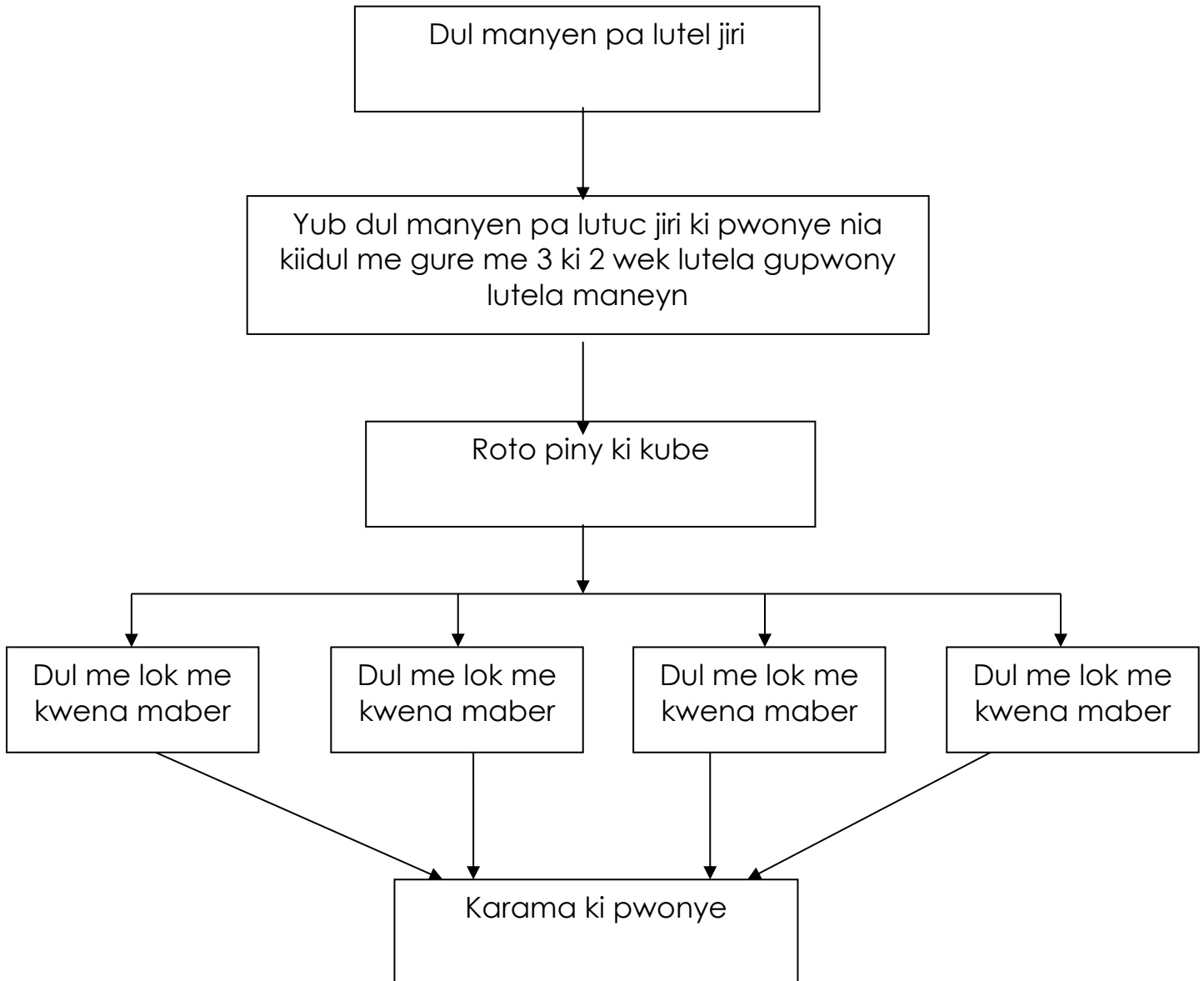

Lutela ma kiyero ki ikin lwak dong kombedi tye katelo dul ducu me kwena maber, karama kacel ki dul me pwonye me Baibul. Lutela manyeni dong kombedi omyero kipwony gi me telo kanica.

GURE ME 4 OMEDE

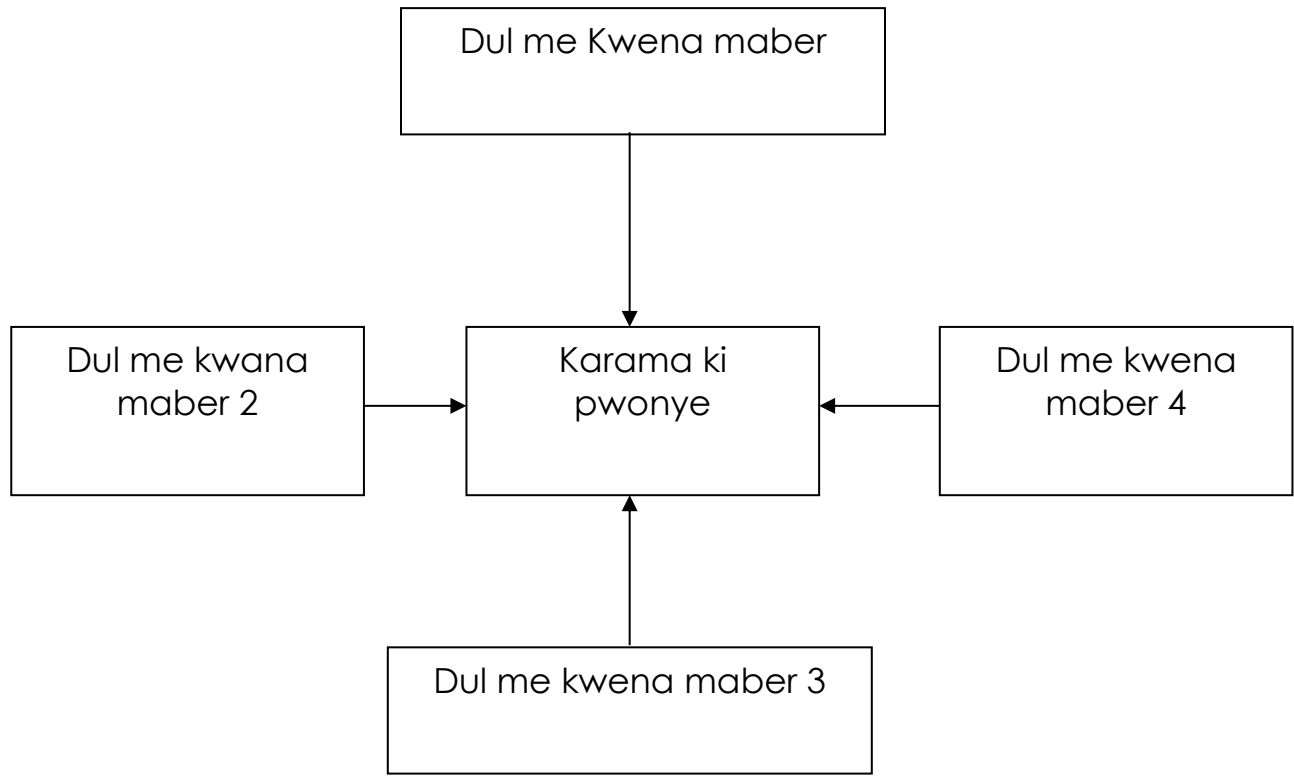

Man twero bedo ni kanica acel nyo kanica angwen mapat pat ma gijenge ikom tekwaro ni kikome. Lutela ma ikin lwak omyero gutel gure ducu.

GUIRE ME 5

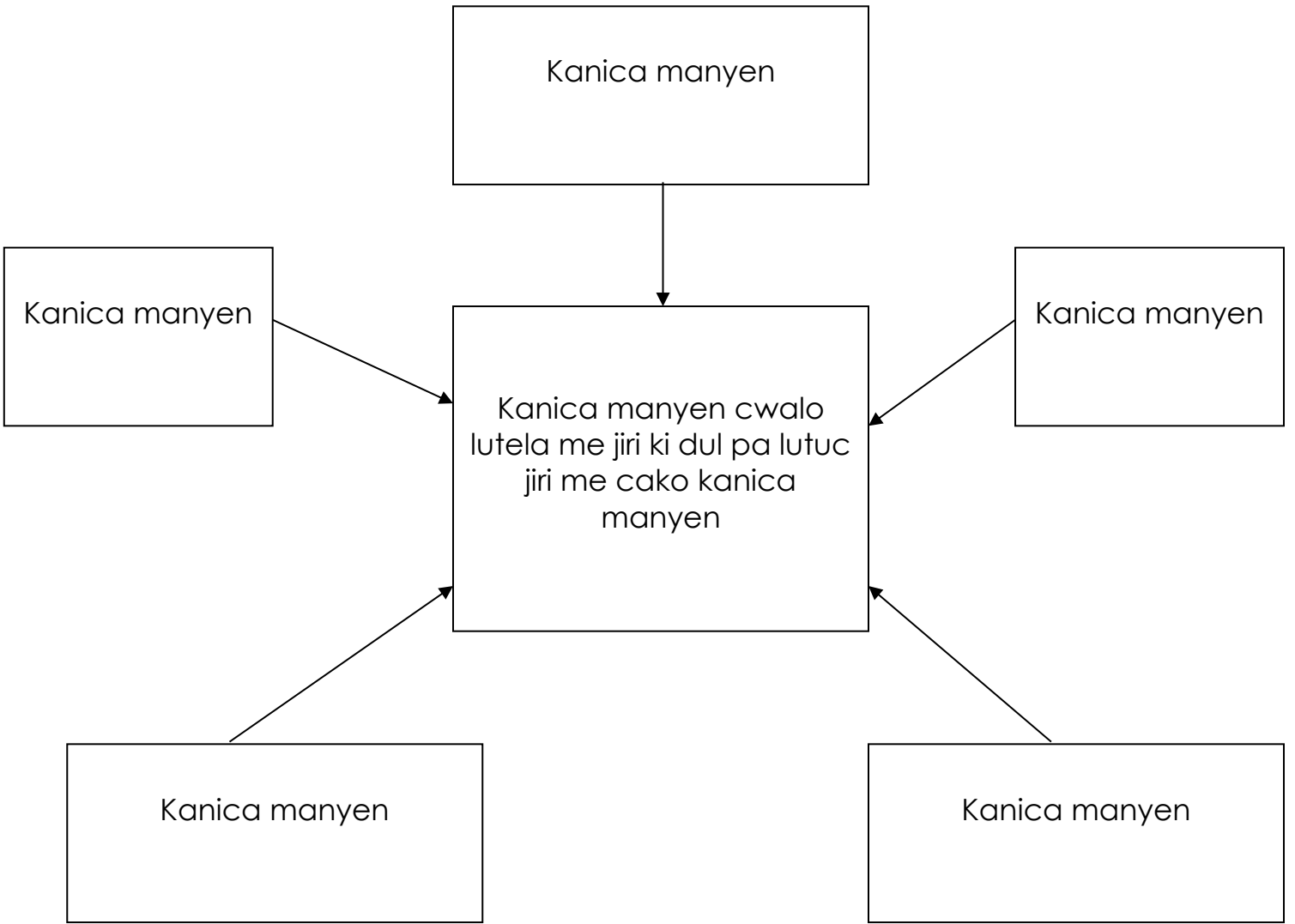

Kanica manyen tye kanya pire kene

TIC ME RYEKO ME TUCU JIRI PI CAKO KANICA MANYEN

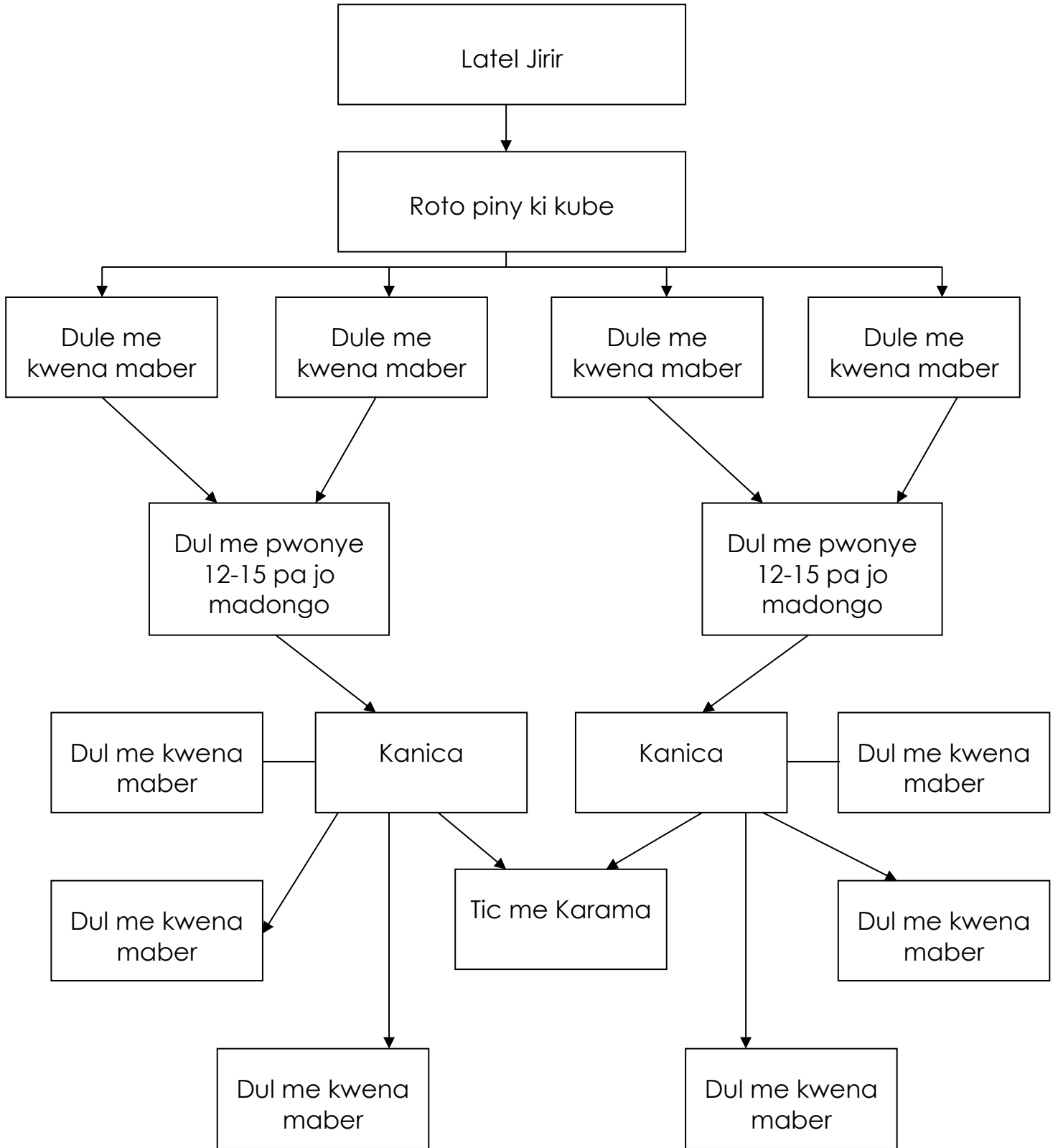

Tic ki jiri pi cako kanica ma jo pe

Gibedo kacel

Gin luwiny

Lutela ma pe kiculu mucara

Gin girwate nyo dul man matidi ni

Dok giworo Lubanga iodgi gi

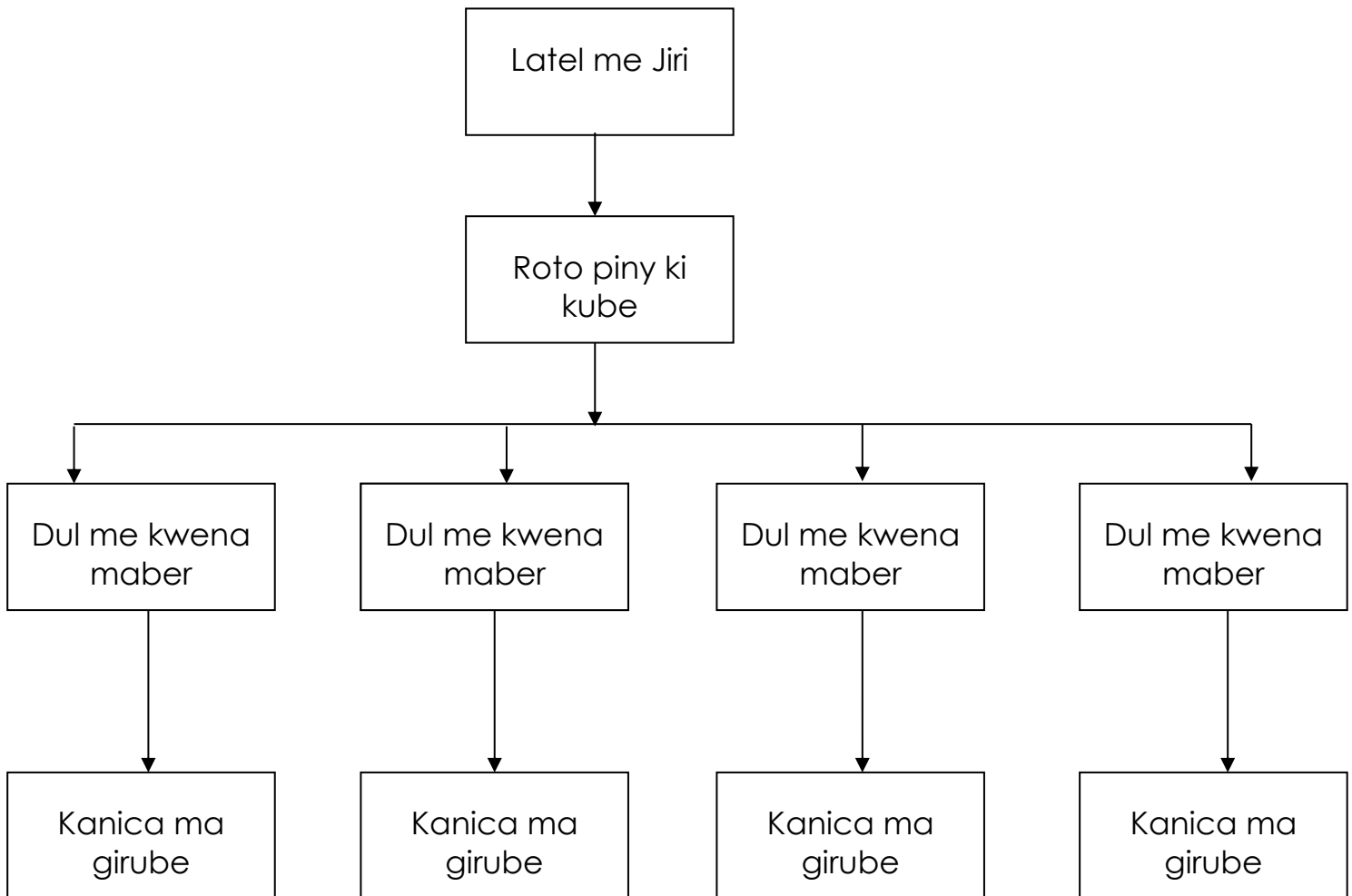

KIT ME OO IKIN PACI

Jo ma gujolo kristo pi loke pa dano me kuc nongo pud peya lakristayo

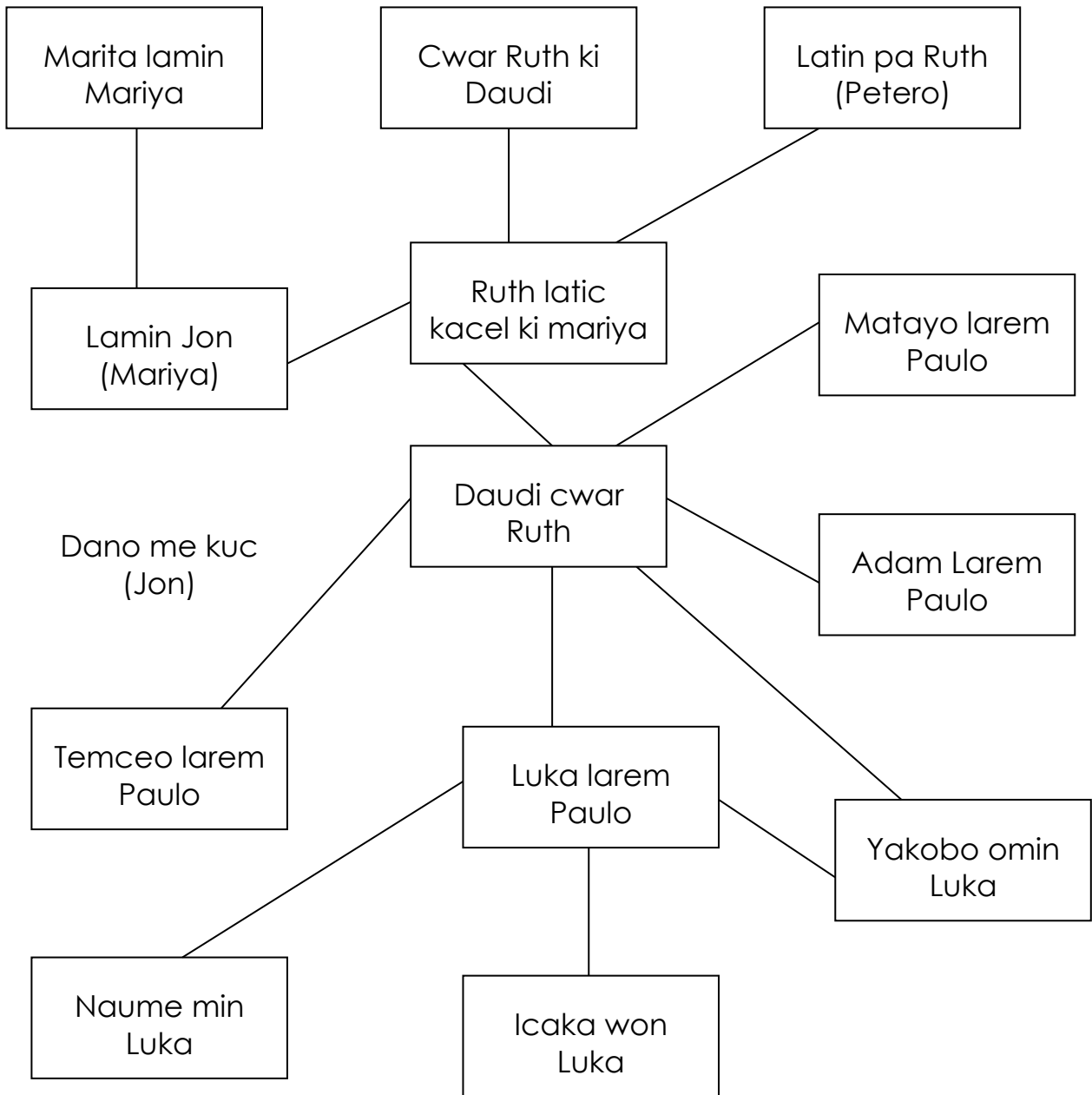

ME MEDO NE ME AGIKI

LATUC JIRI KI KIT ME TELO PWONYE ME BAIBUL LABONGE TIC KI JAMI TIC ME PWONYE MACALO BUL MO.

Latuc jiri ki kit me telo pwonye I Baibul ikin pacu labonge tic ki jami tic macalo baibul ma Thomas wade akins aye onyutu

Lagony me kwano Baibul aye obedo cwiny maleng. Yecu owaco I Jon 16:13-14 ni ento ka en cwiny me ada bibino en bitelo wu I ada ducu, peien en pe bilok pire kene, ento gin ducu ma en biwinyo, biwaco botwu, bititwu gin ma bitime anyim. EN biketo deyo ikoma pien bikwanyo gin ma tung bota nyutiwu. Yecu obedo ada, ki cwiny maleng en aye yabo lok me ada icwiny.

Dong mono ikwano Baibul ny tyeng me Baibul ci pi atura cwiny maleng oyabo icwiny ada me lok maikwano ni? Man obedo katime bota pi kare mapol adada. Kun iye ada piny ite bur tye iye dero mo ma tye kamenyo te bur. Tar pa Yecu.

Acako kwano lok me nongo lok pa Lubnaga. Acako kwano buk pa icaya, ci ikare ma abedo kakwano cura 43 ci cwiny maleng pa Lubanga cut cut oyabo ikwo na tyeng aryo ma Waco ni, kadi ka ibiwot ki idye nam, ci pe bimwonyi, kadi ka ibiwot wa idye mac, pe ibiwang.

Ikare ma Lubanga oloko lok ada eni icwinya kuc ma malo atika opongo cwinya woko cut. Kun ada abedo ka wot ikabedo macol mapol me atema tema ento oongo dong Lubnaga oloko kweds ada me loke pire tek bot latela me po ni en pet ye kapwonyo Baibul ento tye katelo ne aye. En telo iyo ma mite ni jo ma gitye ipwonye ni bene gunywak kacel. En pe myero okwan baibul ento oleg okwan. En bene pe aye ma omyero owac

ada ma tye I Baibul ento ento omyero openy lwak aye wek gin aye gurot ada matye ityeny meno. En bene pe myero oteme me rwako lok meno kitek icwiny lwak ento en myero openy lwak kit ma guwinye kwede dok tye ning ning ikwo gi. Ka inen watye ka telo dul me pwonye, ticwa omyero obed me winyo ada ma Lubanga loko niwok ki iloke.

Macalo latela pa lwak, latela omyero okat ki iyo eni ma pud peya orwate ki lwak. Ka itye kakwano Baibul pire keni Lubnaga biloko ada boti ma nongo en mito nywako ki lwak. Iyo matut ikit me kwano Baibul, kwan dul moni me Baibu; ma loko ikom winyo dwon Lubnaga ma tye ipot karatac 62.

Amito ami tama ikom yo egi ni.

Yo me 1: Latela pa lwak biyero wang buk ma en bikwano. En twero cako ki tyeng acel me buk ka dong mabe tyeng ducu me cura. Labole:- itwero cako ki I jirri pa Jon cura acel tyeng acel.

Yo me 2: Latela twero lego ngat acel ki ikin lwak me kwano tyeng me acel.

Yo me 3: Latela bikwano adoco tyeng kun tiyo ki leb ma yote, nyo iyo mukene en twero gonyo ne. En twero nwoyo gonyo ne wek okel niango.

Yo me 4: Inge kwano tyeng, latela bipenyo lapeny metemo nongo ada ma tye ityeng meno peny kit lapeny eni: Anga, Ngo, Awene, Kwene, Pingo, ki ningning?

Peny kit lapeny eni:

1. Tyeng eni loko ningo ikom Lubanga?
2. Tyeng eni loko ningo ikom Yecu?
3. Tyeng eni loko ningo ikom bal?
4. Tyeng eni loko ningo ikom bedo lawiny?
5. Tyeng eni loko ningo ikoma?
6. Ada me cwiny nyo ada ango ma tye ityeng eni?

Yo me 5: Latela omyero onyut bot lwat tyeng mukene ma rwate ki tyeng ma gukwano ni. Iyo mukene nyut bot lwak tyeng mukene ki I Baibul ma bedo calo labol ma twero yabo tangi ilok me ada ma tye ityeng meno.

Yo me 6: Latela omyero ocwal dong lok eni itam kun iketo nying wunywak tyeng kacel kun wuketo iyo macalo loko ikom ngat acel acel. Peny lapeny eni bot ngat acel acel.

Iwinyo tyeng eni ning mi gi kwo ni? Tyeng eni Waco ningo ikwo ni, ka dong iwek ngat acel acel odok iye.

Yo me 7: inge lubu yo eni, tyeng me acel, mede iteyng me aryo kun itiyok ki yo eni me ngiyo lok me Baibul ducu. I agiki me kwano lok nyo pwonyo wu, tel lwak ilega ka bene ileg pi ada me cwiny ma ononge iwang buk ma wupwonye iyi ni.

LABOL

Yo me 1: Yer buk nyo dul piwa wabiyero buk pa Jon.

Yo me 2: Peny ngat acel okwan tyeng acel. Jon 1:1 I acaki piny lok ongongo tye, lok onongo tye bot Lubanga, lok en Lubanga.

Yo me 3: Gony tyeng: tyeng eni loko ni I acaki piny, lacwec onongo tye, en onongo tye ki Lubanga en onedo Lubanga.

Yo me 4: Lapeny

1. Tyeng eni loko ningo ikom Lubanga?

En tye nicake I acaki, en obedo lok.

2. Tyeng eni loko ningo ikom Yecu?

Ka ikwano tyeng 14 ibinongo nil ok en Yecu. Omiyo piman Yecu kristo Lubanga.

Yo me 5: Kwan teyng ma rwate Jon 1:14 waco ni, lok odoko dano ka obedo ikin wa, waneno deyo ne, deyo pa en acel keken ma obino ki bot won, opong ki kica ki ada.

Peny lapeny mapol ma itwero peny ne ka dong iwek lwak gudok iye pe in latela.

1. Anga ma odoko dano? Yecu
2. Anga ma obedo ikinwa? Yecu
3. Anga ma oneno deyo ne ni? Jon dano ma ocoyo buk eni.
4. Jon oneno gin ango I Yecu? Deyo ne
5. Deyo ne teloke ningo? Teloke ni en kilo malo dok kiwore.
6. Ngo mukene ma Jon dok oneno I Yecu? En obino ki bot won.
7. Ngo mukene ma Jon oneno I Yecu? En opong ki kica
8. Kica obedo gin ango? Kica obedo gin ma Lubanga otimo piwa. Yecu en kica.
9. Ada obedo gin ango? Ado obedo olung tuke pa goba. Yecu opong ki ada ikit ma en tye kwede dok loko.

Yo me 6: Dong ikub tyeng eni: Tyeng eni pwonyo wa ningo?

Ada me cwiny ango ma tye ityeng eni? Lok gi ducu ikomi. Latela omyero oye ki lwak me dok iye. Ada mogo matye ityeng.

1. Lubanga tye nicake I acaki.
2. En pe ki acaki ki agiki
3. En bedo matwal
4. Yecu en Lubanga
5. Yecu aye lacwe lobo
6. Yecu ocweya icale kikome
7. Yecu opong ki kica ki ada. Yecu omiya gin ma onongo pe opore pira.

Yecu pwonyo an gin ducu. Ma tye ada (Po me lwongo nying)

Yo me 7: Kwan tyeng mukene ka dok iti ki en yo aceli.

Ti ki yo aceli kun imede kwede ameda nio ka ityeko buk ducu cabit ki cabit. Inge tyeko Jon ci iyer buk mukene ka bene iti ki en yo aceli.

Yo me 8: Lor ki lega ento leg pi ada me cwiny ma Lubanga oyabo boti ki bot lwak niwok ki ikwano buki.

Tye jami pwonye mapol mabeco ma omyero kiti kwedgi me nyutu way o me timo pwonye me Baibul.

Ento bene ber me tic ki Baibul, penyo lapeny kit macalo kilolo kany ki mukene ma cwiny maleng biketo icwiny ngat mo.

Pe itim bal me kwayo kica kun nongo itye katelo pwonye labonge janu me pwonye. Rotyom cwiny me ye cwiny maleng me keto icwinyi ki yabo ada ne.